Τῌ Κ΄ ΝΟΕΜΒΡΙΟΥ

† Τὰ Προεόρτια τῶν εἰσοδίων τῆς Θεοτόκου· Γρηγορίου Δεκαπολίτου (†816) ὁσίου, Πρόκλου Κων/πόλεως (†447).

ΕΙΣ ΤΟΝ ΕΣΠΕΡΙΝΟΝ

Ὁ ἱερεύς· Εὐλογητὸς ὁ Θεὸς ἡμῶν, πάντοτε, νῦν καὶ ἀεὶ καὶ εἰς τοὺς αἰῶνας τῶν αἰώνων.

Ὁ χορός· Ἀμήν.

Καὶ ἄρχεται ὁ Ἀναγνώστης ἀναγινώσκων τὸν Προοιμιακὸν Ψαλμόν, λέγων οὕτω·

Δεῦτε, προσκυνήσωμεν καὶ προσπέσωμεν τῷ Βασιλεῖ ἡμῶν Θεῷ.

Δεῦτε, προσκυνήσωμεν καὶ προσπέσωμεν Χριστῷ τῷ Βασιλεῖ ἡμῶν Θεῷ.

Δεῦτε, προσκυνήσωμεν καὶ προσπέσωμεν αὐτῷ, Χριστῷ τῷ Βασιλεῖ καὶ Θεῷ ἡμῶν.

Ψαλμὸς ργ΄ (103).

Εὐλόγει, ἡ ψυχή μου, τὸν Κύριον· Κύριε ὁ Θεός μου, ἐμεγαλύνθης σφόδρα. Ἐξομολόγησιν καὶ μεγαλοπρέπειαν ἐνεδύσω, ἀναβαλλόμενος φῶς ὡς ἱμάτιον. Ἐκτείνων τὸν οὐρανὸν ὡσεὶ δέῤῥιν, ὁ στεγάζων ἐν ὕδασι τὰ ὑπερῷα αὐτοῦ. Ὁ τιθεὶς νέφη τὴν ἐπίβασιν αὐτοῦ, ὁ περιπατῶν ἐπὶ πτερύγων ἀνέμων. Ὁ ποιῶν τοὺς Ἀγγέλους αὐτοῦ πνεύματα, καὶ τοὺς λειτουργοὺς αὐτοῦ πυρὸς φλόγα. Ὁ θεμελιῶν τὴν γῆν ἐπὶ τὴν ἀσφάλειαν αὐτῆς, οὐ κλιθήσεται εἰς τὸν αἰῶνα τοῦ αἰῶνος. Ἄβυσσος ὡς ἱμάτιον τὸ περιβόλαιον αὐτοῦ, ἐπὶ τῶν ὀρέων στήσονται ὕδατα. Ἀπὸ ἐπιτιμήσεώς σου φεύξονται, ἀπὸ φωνῆς βροντῆς σου δειλιάσουσιν. Ἀναβαίνουσιν ὄρη, καὶ καταβαίνουσι πεδία εἰς τὸν τόπον, ὃν ἐθεμελίωσας αὐτά. Ὅριον ἔθου, ὃ οὐ παρελεύσονται, οὐδὲ ἐπιστρέψουσι καλῦψαι τὴν γῆν. Ὁ ἐξαποστέλλων πηγὰς ἐν φάραγξιν, ἀναμέσον τῶν ὀρέων διελεύσονται ὕδατα. Ποτιοῦσι πάντα τὰ θηρία τοῦ ἀγροῦ, προσδέξονται ὄναγροι εἰς δίψαν αὐτῶν. Ἐπ᾽ αὐτὰ τὰ πετεινὰ τοῦ οὐρανοῦ κατασκηνώσει· ἐκ μέσου τῶν πετρῶν δώσουσι φωνήν. Ποτίζων ὄρη ἐκ τῶν ὑπερῴων αὐτοῦ· ἀπὸ καρποῦ τῶν ἔργων σου χορτασθήσεται ἡ γῆ. Ὁ ἐξανατέλλων χόρτον τοῖς κτήνεσι, καὶ χλόην τῇ δουλείᾳ τῶν ἀνθρώπων. Τοῦ ἐξαγαγεῖν ἄρτον ἐκ τῆς γῆς, καὶ οἶνος εὐφραίνει καρδίαν ἀνθρώπου. Τοῦ ἱλαρῦναι πρόσωπον ἐν ἐλαίῳ· καὶ ἄρτος καρδίαν ἀνθρώπου στηρίζει. Χορτασθήσονται τὰ ξύλα τοῦ πεδίου, αἱ κέδροι τοῦ Λιβάνου ἃς ἐφύτευσας. Ἐκεῖ στρουθία ἐννοσσεύσουσι, τοῦ ἐρωδιοῦ ἡ κατοικία ἡγεῖται αὐτῶν. Ὄρη τὰ ὑψηλὰ ταῖς ἐλάφοις, πέτρα καταφυγὴ τοῖς λαγωοῖς. Ἐποίησε σελήνην εἰς καιρούς· ὁ ἥλιος ἔγνω τὴν δύσιν αὐτοῦ. Ἔθου σκότος, καὶ ἐγένετο νύξ· ἐν αὐτῇ διελεύσονται πάντα τὰ θηρία

τοῦ δρυμοῦ. Σκύμνοι ὠρυόμενοι τοῦ ἁρπάσαι, καὶ ζητῆσαι παρὰ τῷ Θεῷ βρῶσιν αὐτοῖς. Ἀνέτειλεν ὁ ἥλιος, καὶ συνήχθησαν, καὶ εἰς τὰς μάνδρας αὐτῶν κοιτασθήσονται. Ἐξελεύσεται ἄνθρωπος ἐπὶ τὸ ἔργον αὐτοῦ, καὶ ἐπὶ τὴν ἐργασίαν αὐτοῦ ἕως ἑσπέρας. Ὡς ἐμεγαλύνθη τὰ ἔργα σου, Κύριε· πάντα ἐν σοφίᾳ ἐποίησας· ἐπληρώθη ἡ γῆ τῆς κτίσεώς σου. Αὕτη ἡ θάλασσα ἡ μεγάλη καὶ εὐρύχωρος· ἐκεῖ ἑρπετά, ὧν οὐκ ἔστιν ἀριθμός, ζῷα μικρὰ μετὰ μεγάλων. Ἐκεῖ πλοῖα διαπορεύονται· δράκων οὗτος, ὃν ἔπλασας ἐμπαίζειν αὐτῇ. Πάντα πρὸς σὲ προσδοκῶσι, δοῦναι τὴν τροφὴν αὐτῶν εἰς εὔκαιρον. Δόντος σου αὐτοῖς, συλλέξουσιν. Ἀνοίξαντός σου τὴν χεῖρα, τὰ σύμπαντα πλησθήσονται χρηστότητος· ἀποστρέψαντος δέ σου τὸ πρόσωπον, ταραχθήσονται. Ἀντανελεῖς τὸ πνεῦμα αὐτῶν, καὶ ἐκλείψουσι, καὶ εἰς τὸν χοῦν αὐτῶν ἐπιστρέψουσιν. Ἐξαποστελεῖς τὸ πνεῦμά σου, καὶ κτισθήσονται, καὶ ἀνακαινιεῖς τὸ πρόσωπον τῆς γῆς. Ἤτω ἡ δόξα Κυρίου εἰς τοὺς αἰῶνας· εὐφρανθήσεται Κύριος ἐπὶ τοῖς ἔργοις αὐτοῦ. Ὁ ἐπιβλέπων ἐπὶ τὴν γῆν, καὶ ποιῶν αὐτὴν τρέμειν· ὁ ἁπτόμενος τῶν ὀρέων καὶ καπνίζονται. Ἄσω τῷ Κυρίῳ ἐν τῇ ζωῇ μου, ψαλῶ τῷ Θεῷ μου ἕως ὑπάρχω. Ἡδυνθείη αὐτῷ ἡ διαλογή μου, ἐγὼ δὲ εὐφρανθήσομαι ἐπὶ τῷ Κυρίῳ. Ἐκλείποιεν ἁμαρτωλοὶ ἀπὸ τῆς γῆς, καὶ ἄνομοι, ὥστε μὴ ὑπάρχειν αὐτούς. Εὐλόγει, ἡ ψυχή μου, τὸν Κύριον.

Καὶ πάλιν.

Ὁ ἥλιος ἔγνω τὴν δύσιν αὐτοῦ· ἔθου σκότος, καὶ ἐγένετο νύξ. Ὡς ἐμεγαλύνθη τὰ ἔργα σου, Κύριε· πάντα ἐν σοφίᾳ ἐποίησας.

Δόξα. Καὶ νῦν.

Ἀλληλούϊα, Ἀλληλούϊα, Ἀλληλούϊα. Δόξα σοι ὁ Θεός (ἐκ γ΄). Ἡ ἐλπὶς ἡμῶν, Κύριε, δόξα σοι.

Εἶτα, Συναπτὴ μεγάλη ὑπὸ τοῦ Διακόνου,
καὶ ὁ ἱερεὺς τὴν ἐκφώνησιν·

Ὅτι πρέπει σοι πᾶσα δόξα...

* * *

Εἰς τό, Κύριε ἐκέκραξα, ἱστῶμεν Στίχους ς΄ καὶ ψάλλομεν Στιχηρὰ Προσόμοια.

Ἦχος Πα

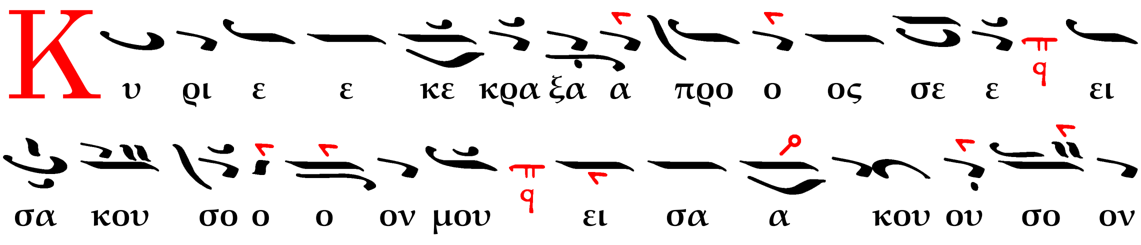

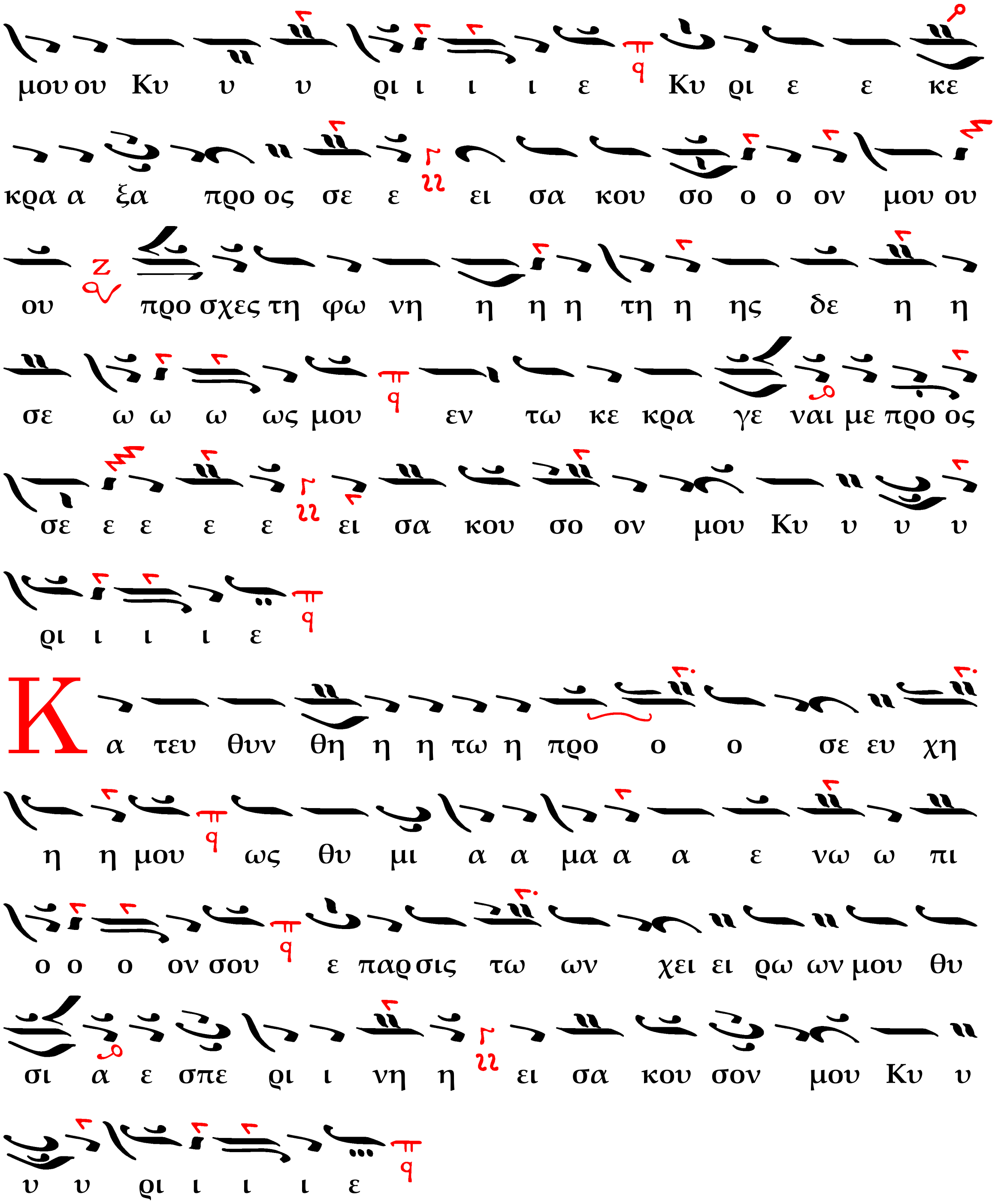

Στιχολογία ὑπὸ Μανουήλ Πρωτοψάλτου.

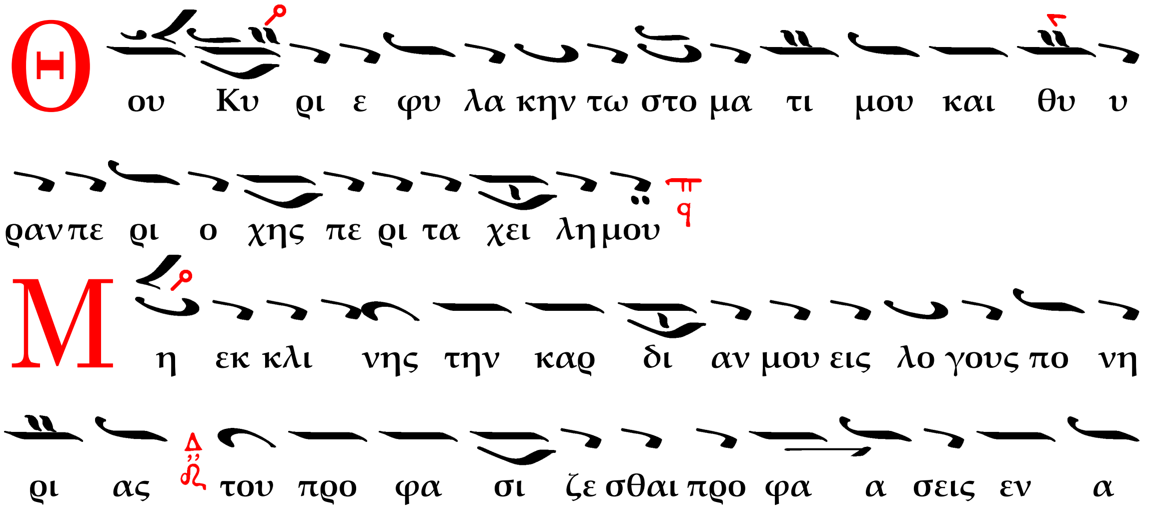

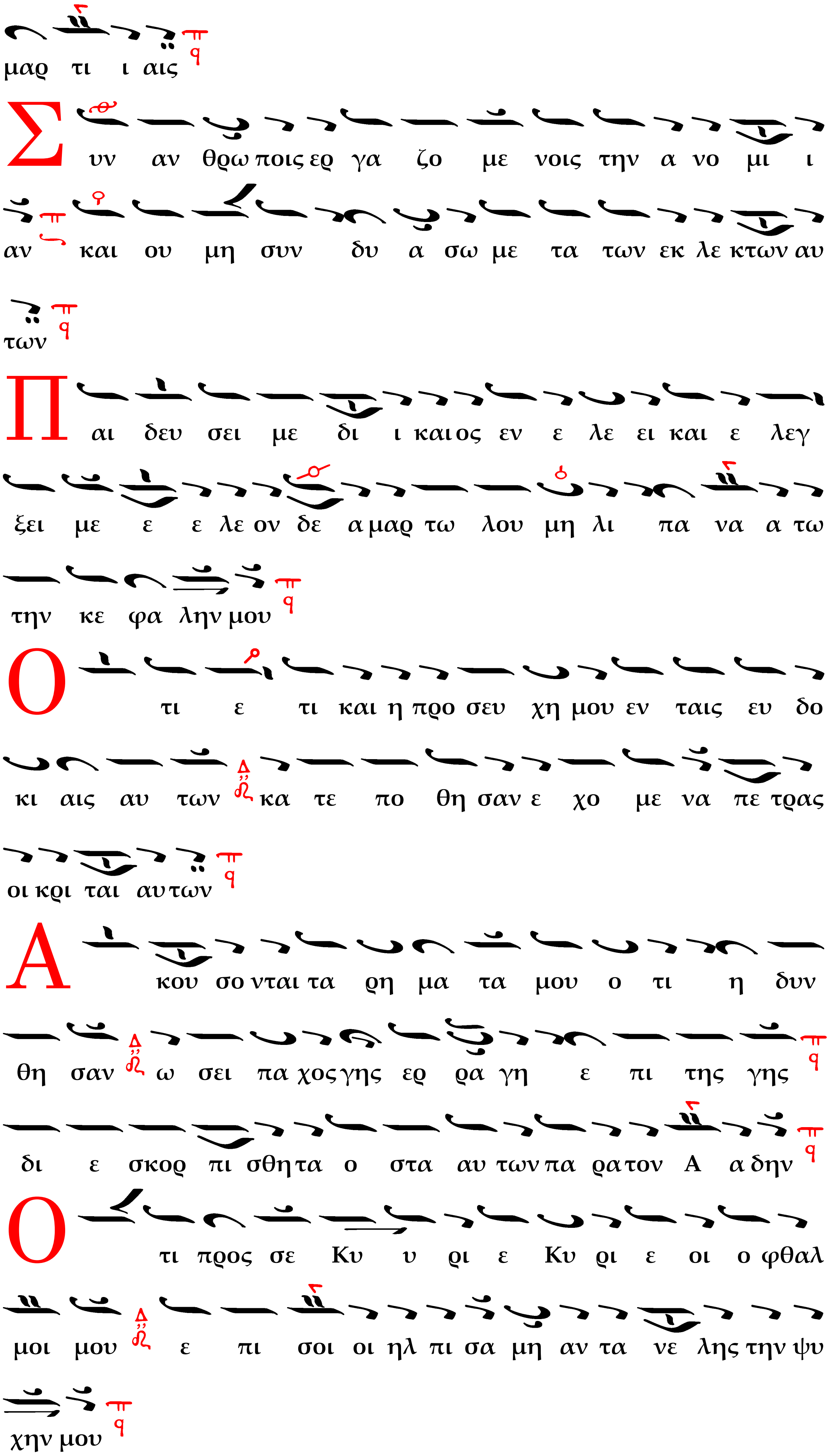
μαρ τι ι αις
Συν αν θρω ποις ερ γα ζο με νοις την α νο μι ι
αν και ου μη συν δυ α σω με τα των εκ λε κτων αυ
των
Παι δευ σει με δι ι καιος εν ε λε ει και ε λεγ
ξει με ε ε λε ον δε α μαρ τω λου μη λι πα να α τω
την κε φα λην μου
Ο τι ε τι και η προ σευ χη μου εν ταις ευ δο
κι αις αυ των κα τε πο θη σαν ε χο με να πε τρας
οι κρι ται αυ των
Α κου σο νται τα ρη μα τα μου ο τι η δυν
θη σαν ω σει πα χος γης ερ ρα γη ε πι της γης
δι ε σκορ πι σθη τα ο στα αυ των πα ρα τον Α α δην
Ο τι προς σε Κυ υ ρι ε Κυ ρι ε οι ο φθαλ
μοι μου ε πι σοι οι ηλ πι σα μη αν τα νε λης την ψυ
χην μου

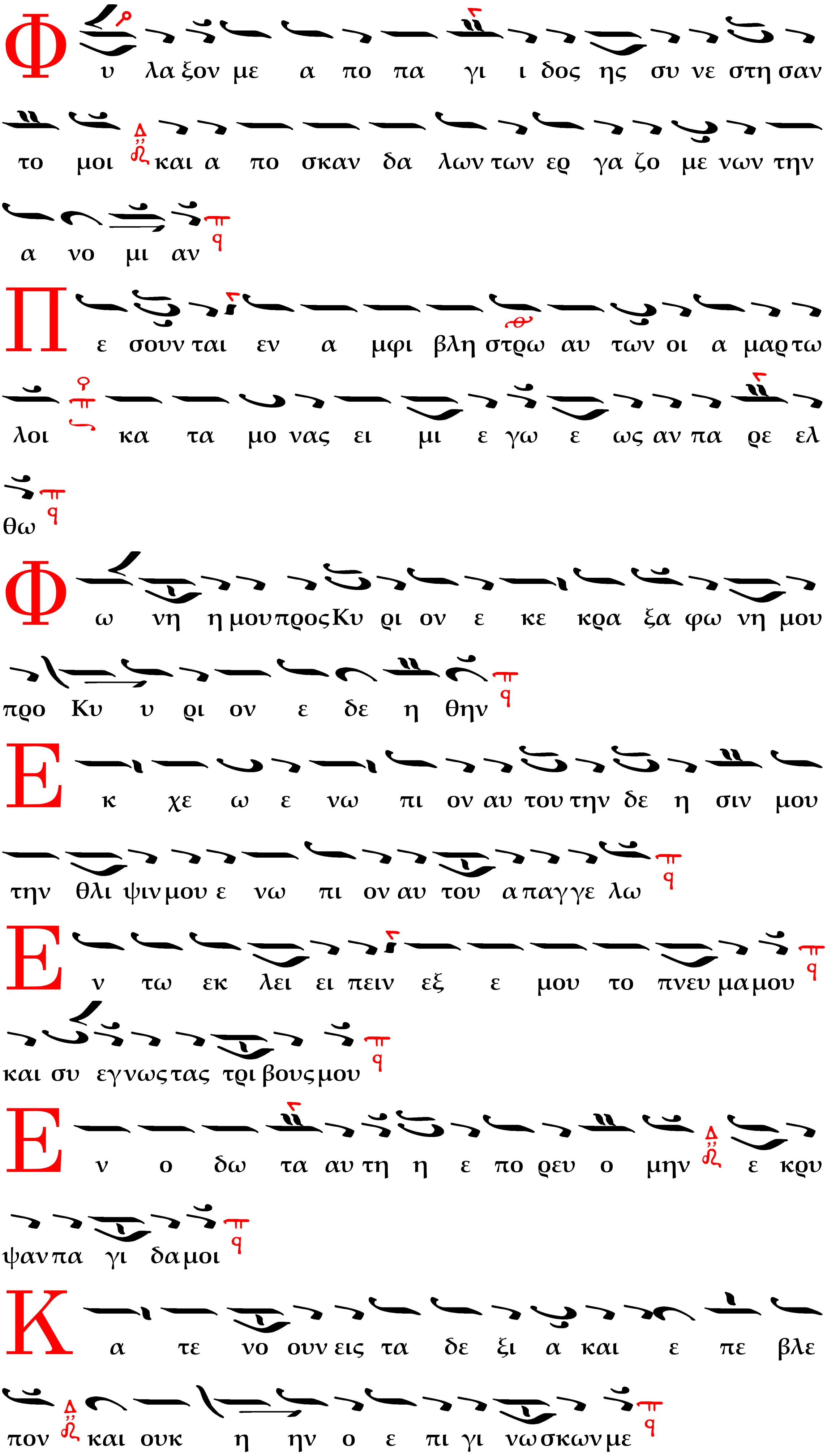
Φ υ λα ξον με α πο πα γι ι δος ης συ νε στη σαν
το μοι και α πο σκαν δα λων των ερ γα ζο με νων την
α νο μι αν
Π ε σουν ται εν α μφι βλη στρω αυ των οι α μαρ τω
λοι κα τα μο νας ει μι ε γω ε ως αν πα ρε ελ
θω
Φ ω νη η μου προς Κυ ρι ον ε κε κρα ξα φω νη μου
προ Κυ υ ρι ον ε δε η θην
Ε κ χε ω ε νω πι ον αυ του την δε η σιν μου
την θλι ψιν μου ε νω πι ον αυ του α παγ γε λω
Ε ν τω εκ λει ει πειν εξ ε μου το πνευ μα μου
και συ εγνως τας τρι βους μου
Ε ν ο δω τα αυ τη η ε πο ρευ ο μην ε κρυ
ψαν πα γι δα μοι
Κ α τε νο ουν εις τα δε ξι α και ε πε βλε
πον και ουκ η ην ο ε πι γι νω σκων με

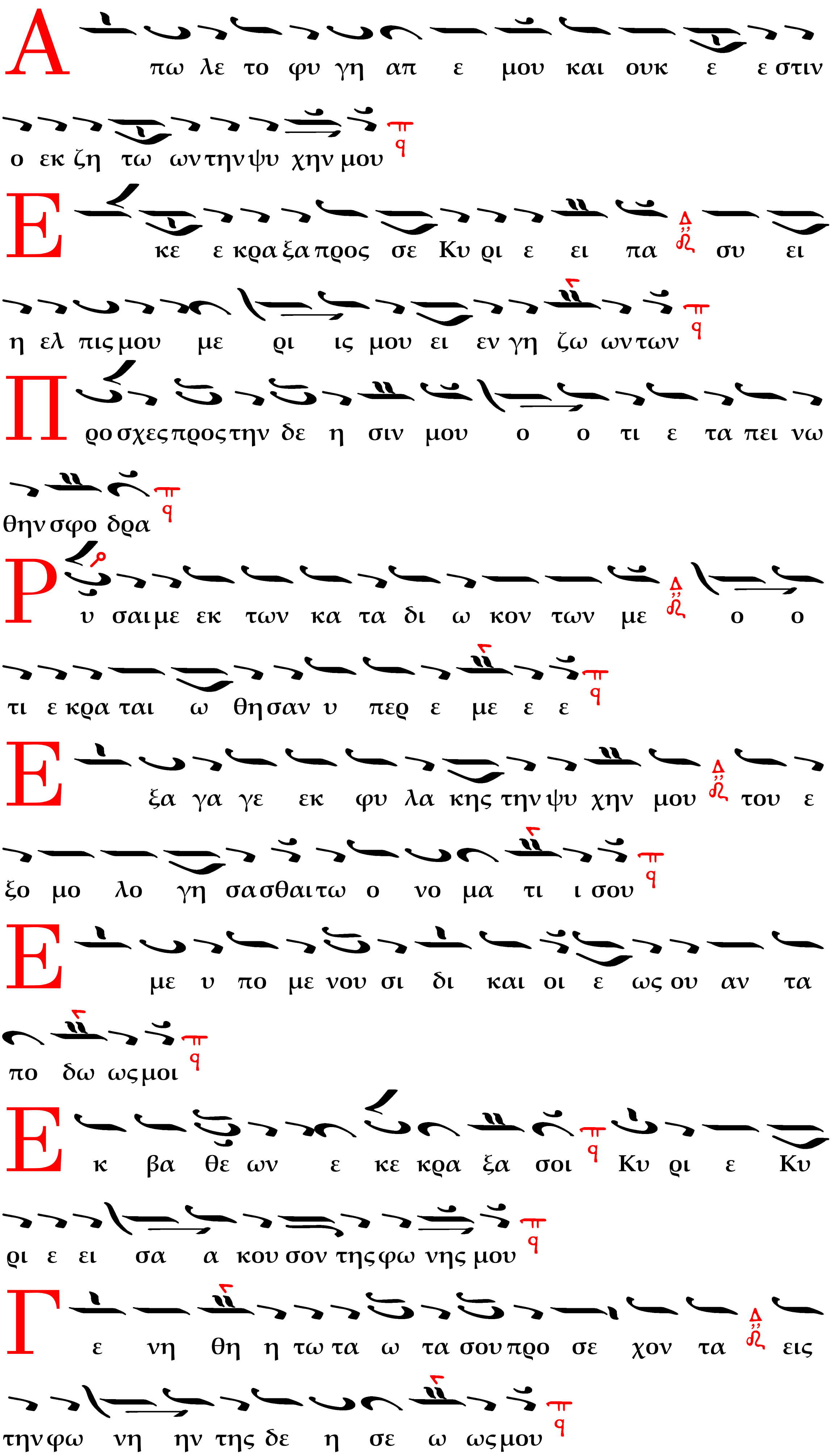
Α πω λε το φυ γη απ ε μου και ουκ ε ε στιν
ο εκ ζη τω ων την ψυ χην μου
Ε κε ε κρα ξα προς σε Κυ ρι ε ει πα συ ει
η ελ πις μου με ρι ις μου ει εν γη ζω ων των
Π ρο σχες προς την δε η σιν μου ο ο τι ε τα πει νω
θην σφο δρα
Ρ υ σαι με εκ των κα τα δι ω κον των με ο ο
τι ε κρα ται ω θη σαν υ περ ε με ε ε
Ε ξα γα γε εκ φυ λα κης την ψυ χην μου του ε
ξο μο λο γη σασθαι τω ο νο μα τι ι σου
Ε με υ πο με νου σι δι και οι ε ως ου αν τα
πο δω ως μοι
Ε κ βα θε ων ε κε κρα ξα σοι Κυ ρι ε Κυ
ρι ε ει σα α κου σον της φω νης μου
Γ ε νη θη η τω τα ω τα σου προ σε χον τα εις
την φω νη ην της δε η σε ω ως μου

Στιχηρὰ προσόμοια τῶν Προεορτίων.

Ἦχος α΄. Τῶν οὐρανίων ταγμάτων.

Στίχ. α΄. Ἐὰν ἀνομίας παρατηρήσῃς, Κύριε Κύριε, τίς ὑποστήσεται; ὅτι παρὰ σοὶ ὁ ἱλασμός ἐστιν.

Λαμπαδηφόροι Παρθένοι, τὴν Ἀειπάρθενον, φαιδρῶς ὁδοποιοῦσαι, προφητεύουσιν ὄντως, ἐν πνεύματι τὸ μέλλον· ναὸς γὰρ Θεοῦ, ἡ Θεοτόκος ὑπάρχουσα, πρὸς τὸν ναὸν μετὰ δόξης παρθενικῆς, νηπιόθεν ἐμβιβάζεται.

Στίχ. β΄. Ἕνεκεν τοῦ ὀνόματός σου ὑπέμεινά σε, Κύριε· ὑπέμεινεν ἡ ψυχή μου εἰς τὸν λόγον σου, ἤλπισεν ἡ ψυχή μου ἐπὶ τὸν Κύριον.

Ἐπαγγελίας ἁγίας, καὶ ὁ καρπὸς εὐκλεής, ἡ Θεοτόκος ὄντως, ἀνεδείχθη τῷ κόσμῳ, ὡς πάντων ὑπερτέρα· ἣ εὐσεβῶς, προσαγομένη ἐν οἴκῳ Θεοῦ, τὴν προσευχὴν τῶν τεκόντων ἀποπληροῖ, συντηρουμένη Θείῳ Πνεύματι.

Στίχ. γ΄. Ἀπὸ φυλακῆς πρωΐας μέχρι νυκτός, ἀπὸ φυλακῆς πρωΐας ἐλπισάτω Ἰσραὴλ ἐπὶ τὸν Κύριον.

Ἐπουρανίῳ τραφεῖσα, Παρθένε ἄρτῳ πιστῶς, ἐν τῷ ναῷ Κυρίου, ἀπεκύησας κόσμῳ, ζωῆς ἄρτον τὸν Λόγον· ᾧ ὡς ναός, ἐκλεκτὸς καὶ πανάμωμος, προεμνηστεύθης τῷ Πνεύματι μυστικῶς, νυμφευθεῖσα τῷ Θεῷ καὶ Πατρί.

Τοῦ Ἁγίου Γρηγορίου. Ὅμοια.

Στίχ. δ΄. Ὅτι παρὰ τῷ Κυρίῳ τὸ ἔλεος, καὶ πολλὴ παρ᾽ αὐτῷ λύτρωσις, καὶ αὐτὸς λυτρώσεται τὸν Ἰσραὴλ ἐκ πασῶν τῶν ἀνομιῶν αὐτοῦ.

Τὰς οὐρανίους σκηνώσεις, ἐν εὐφροσύνῃ οἰκῶν, καὶ σὺν Ἀγγέλοις Πάτερ, παρεστὼς παῤῥησίᾳ, τῷ θρόνῳ τοῦ Κυρίου, τοῖς ἐπὶ γῆς, ἐκτελοῦσι τὴν μνήμην σου, τῶν ἐγκλημάτων τὴν λύσιν, καὶ τῶν παθῶν, δωρηθῆναι καθικέτευε.

Στίχ. ε΄. Αἰνεῖτε τὸν Κύριον, πάντα τὰ ἔθνη, ἐπαινέσατε αὐτόν, πάντες οἱ λαοί.

Τῶν προσευχῶν τῇ δρεπάνῃ, Πάτερ Γρηγόριε, τὰς τῶν παθῶν ἀκάνθας, ἐκτεμὼν καὶ νεώσας, ἀρότρῳ ἐγκρατείας, τὴν γῆν τῆς ψυχῆς, κατεβάλου τὰ σπέρματα, τῆς εὐσεβείας ἐν ταύτῃ, δι᾽ ὧν ἡμῖν, ἐκβλαστάνεις ἰαμάτων καρπούς.

Στίχ. ϛ΄. Ὅτι ἐκραταιώθη τὸ ἔλεος αὐτοῦ ἐφ᾽ ἡμᾶς, καὶ ἡ ἀλήθεια τοῦ Κυρίου μένει εἰς τὸν αἰῶνα.

Τῶν ἀρετῶν σε δοχεῖον, καλοῦμεν Ὅσιε, ὡς ἡσυχίας φίλον, ἀγρυπνίας ἐργάτην, καὶ στήλην σωφροσύνης, καὶ προσευχῆς, ἐνδιαίτημα ἄσυλον, καὶ τῶν θαυμάτων ταμεῖον, καὶ πρεσβευτήν, τῶν τιμώντων σε Γρηγόριε.

Δόξα. Καὶ νῦν. Τῆς Ἑορτῆς.

Ἦχος Πα

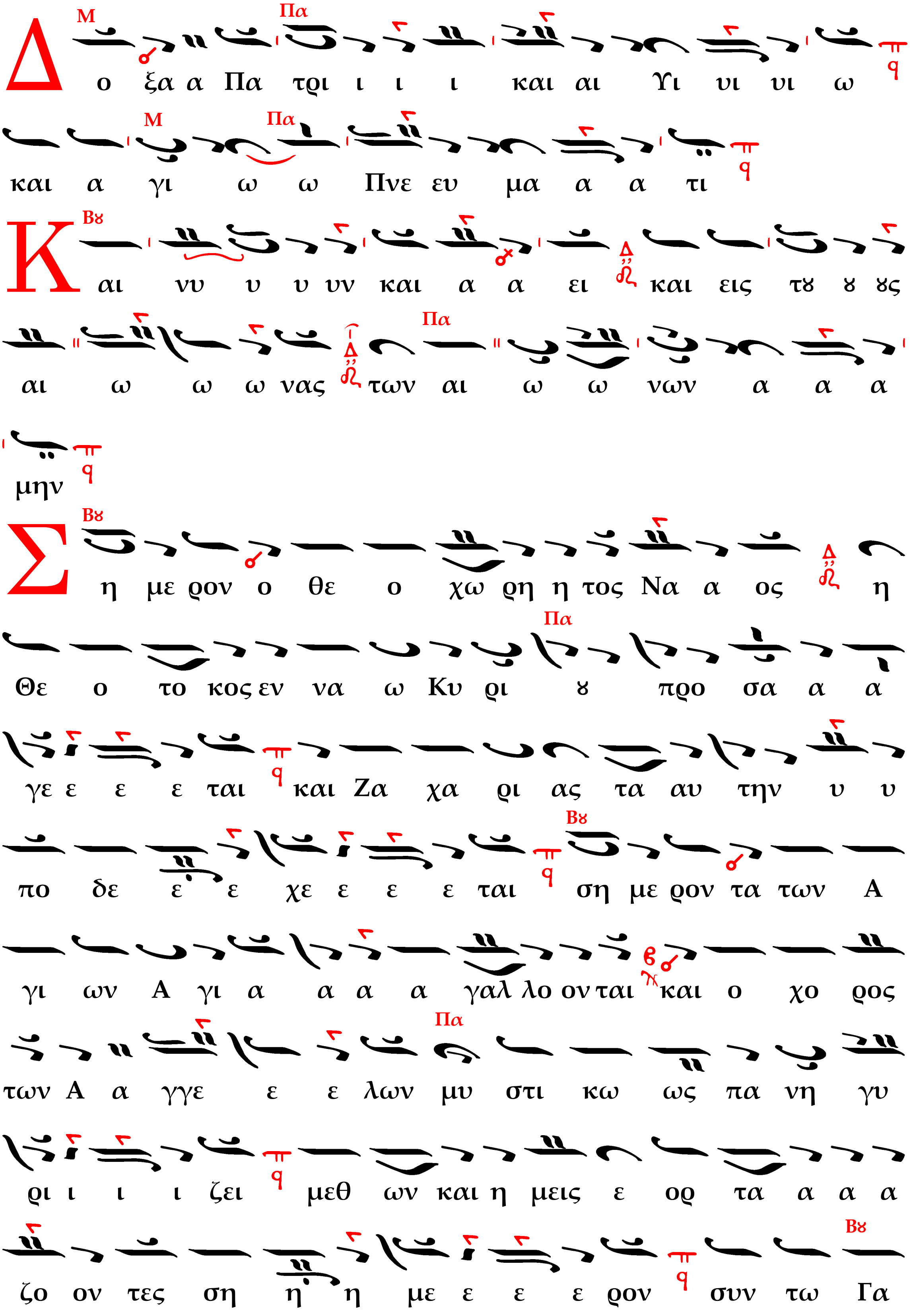

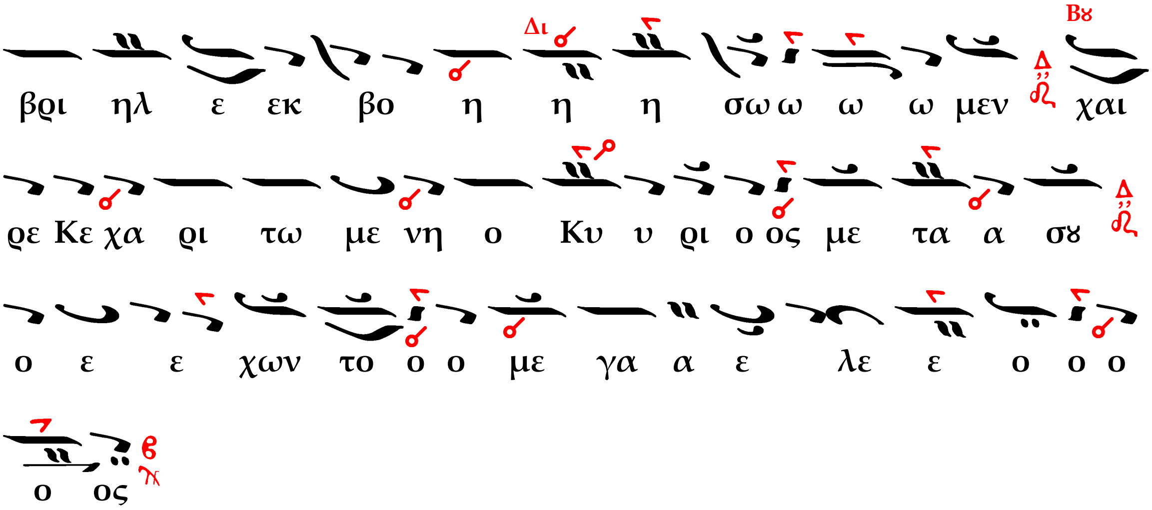

* * *

Ἄνευ εἰσόδου· εὐθὺς ὁ προεστὼς ἢ ὁ ἀναγνώστης τὴν ἐπιλύχνιον εὐχαριστίαν χῦμα·

Φῶς ἱλαρὸν ἁγίας δόξης, * ἀθανάτου Πατρός, * οὐρανίου, ἁγίου, μάκαρος, * Ἰησοῦ Χριστέ, * ἐλθόντες ἐπὶ τὴν ἡλίου δύσιν, * ἰδόντες φῶς ἑσπερινόν, * ὑμνοῦμεν Πατέρα, Υἱόν, * καὶ ἅγιον Πνεῦμα, Θεόν. * Ἄξιόν σε ἐν πᾶσι καιροῖς * ὑμνεῖσθαι φωναῖς αἰσίαις, * Υἱὲ Θεοῦ, ζωὴν ὁ διδούς· * διὸ ὁ κόσμος σὲ δοξάζει.

Ὁ ἱερεὺς: Ἑσπέρας, προκείμενον.

Τῇ Κυριακῇ ἑσπέρας.

Ἦχος Νη

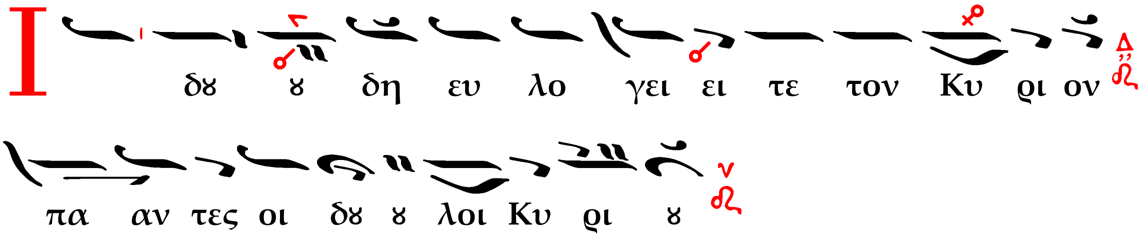

Στίχ. α΄. Οἱ ἑστῶτες ἐν οἴκῳ Κυρίου, 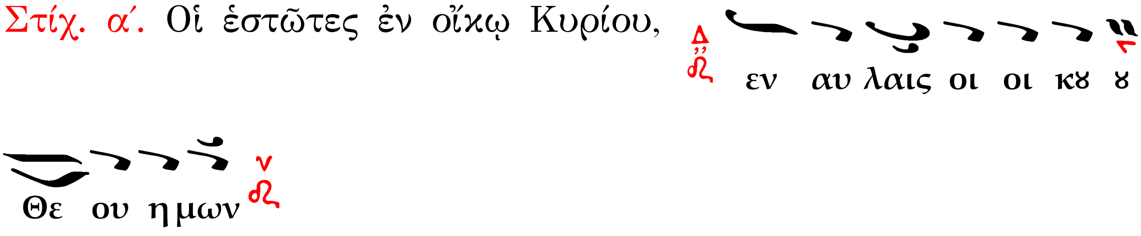

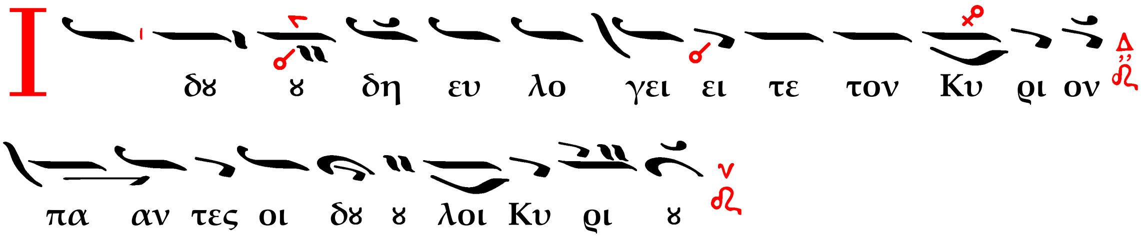

Στίχ. β΄. Ἐν ταῖς νυξὶν ἐπάρατε τὰς χεῖρας ὑμῶν εἰς τὰ ἅγια

και ευ λο γει τε ε τον Κυ ρι ον

Ι δϗ ϗ δη ευ λο γει ει τε τον Κυ ρι ον

πα αν τες οι δϗ ϗ λοι Κυ ρι ι ϗ ϗ ϗ ϗ

Τῇ Δευτέρᾳ ἑσπέρας.

Ἦχος Δι

Κ υ υ ρι ος ει σα κϗ σε ται μϗ εν τω

κε κρα γε ε ναι με προς αυ τον

Στίχ. α΄. Ἐν τῷ ἐπικαλεῖσθαι με εἰσήκουσάς μου, ὁ Θεὸς τῆς δικαιοσύνης μου· ἐν θλίψει ἐπλάτυνάς με. Οἰκτείρησόν με και

ει σα κϗ σον της προ σευ χη ης μϗ

Κ υ υ ρι ος ει σα κϗ σε ται μϗ εν τω

κε κρα γε ε ναι με προς αυ τον

Στίχ. β΄. Ἐν εἰρήνῃ ἐπὶ τὸ αὐτὸ κοιμηθήσομαι καὶ ὑπνώσω, ὅτι σύ, Κύριε κα τα μο νας επ ελ πι δι κα τω κι

σα ας με

Κ υ υ ρι ος ει σα κϗ σε ται αι μϗ εν τω

κε κρα γε ναι με προς αυ το ο ον

Τῇ Τρίτῃ ἑσπέρας.

Ἦχος Πα

Τ ο ε λε ος σϗ Κυ ρι ε κα τα δι ω ξει με

πα σας τας η με ρας της ζω ης μϗ

Στίχ. α΄. Κύριος ποιμαίνει με καὶ οὐδέν με ὑστερήσει· εἰς τόπον

χλόης ε κει με κα τε σκη νω σεν

Τ ο ε λε ος σϗ Κυ ρι ε κα τα δι ω ξει με

πα σας τας η με ρας της ζω ης μϗ

Στίχ. β΄. Ἐὰν γὰρ καὶ πορευθῶ ἐν μέσῳ σκιᾶς θανάτου οὐ

φοβηθήσομαι κακά ο τι συ υ μετ ε μϗ ϗ ϗ ει

Τ ο ε λε ος σϗ Κυ ρι ε κα τα δι ω ξει με

πα σας τας η με ρας της ζω η ης μϗ ϗ ϗ

Τῇ Τετάρτῃ ἑσπέρας.

Ἦχος Κε

Ο Θε ος εν τω ο νο μα τι σϗ σω σον με

και εν τη δυ να μει σϗ κρι νεις με

Στίχ. α΄. Ὁ Θεὸς εἰσάκουσον τῆς προσευχῆς μου ε νω τι

σαι τα ρη μα τα τȣ στο μα τος μȣ

Ο Θε ος εν τω ο νο μα τι σȣ σω σον με

και εν τη δυ να μει σȣ κρι νεις με

Στίχ. β΄. Ἰδοὺ γὰρ ὁ Θεὸς βοηθεῖ μοι και ο Κυ ρι ος

αν τι λη πτωρ της ψυ χης μȣ

Ο Θε ος εν τω ο νο μα τι σȣ σω σον με

και εν τη δυ να μει σȣ κρι νεις με ε ε ε

Τῇ Πέμπτῃ ἑσπέρας.

Ἦχος Δι

Η βο η θει α α μȣ πα ρα Κυ ρι ι ι

ȣ τȣ ποι η σαν τος τον ȣ ρα νον και την γη ην

Στίχ. α΄. Ἦρα τοὺς ὀφθαλμούς μου εἰς τὰ ὄρη ο θεν η ξει

η βο η θει α μȣ

Η βο η θει α α μȣ πα ρα Κυ ρι ι ι

ȣ τȣ ποι η σαν τος τον ȣ ρα νον και την γη ην

Στίχ. β΄. Κύριος φυλάξει σε ἀπὸ παντὸς κακοῦ φυ λα ξει

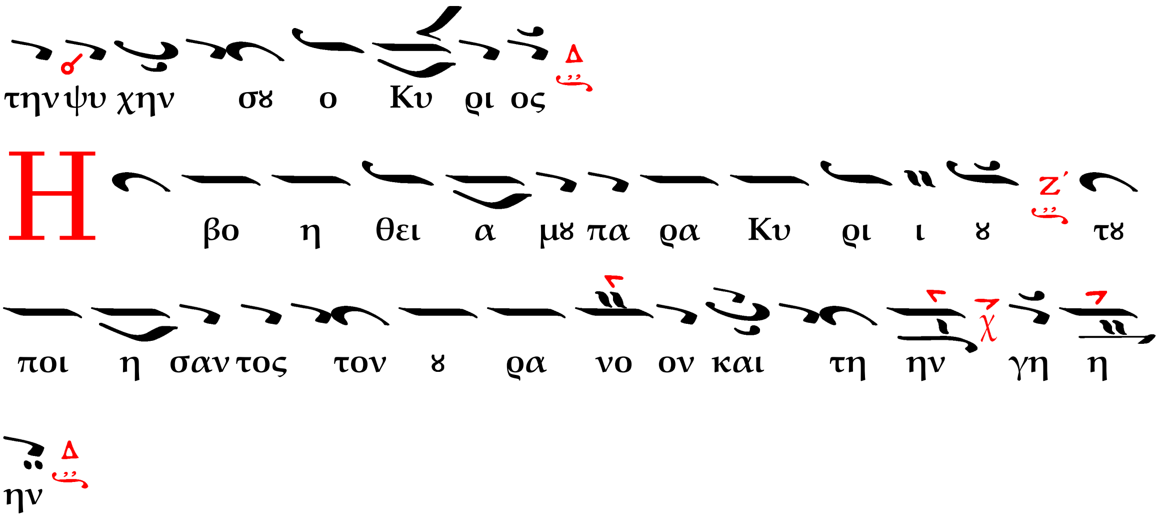

Τῇ Παρασκευῇ ἑσπέρας.

Ἦχος Γα

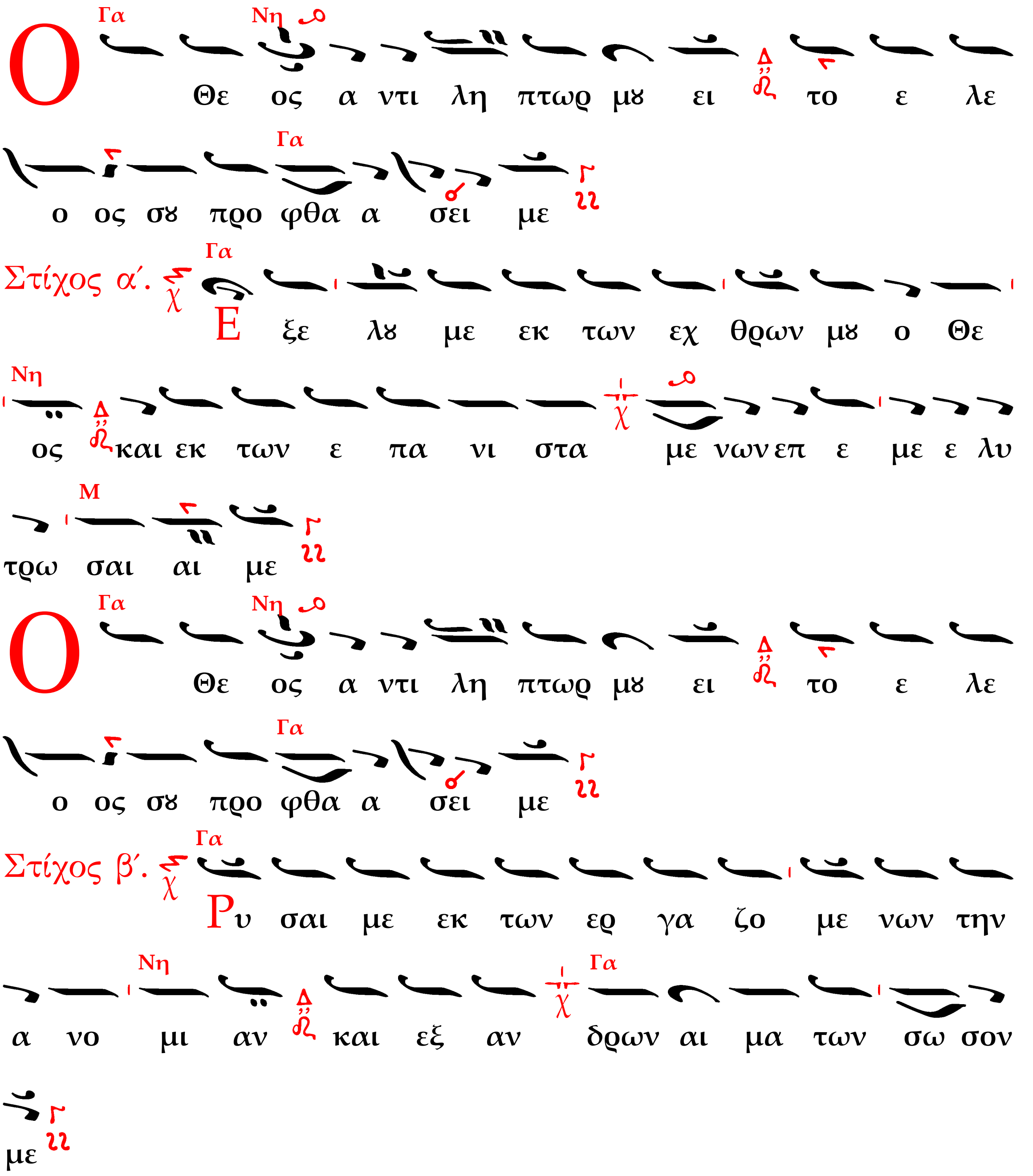

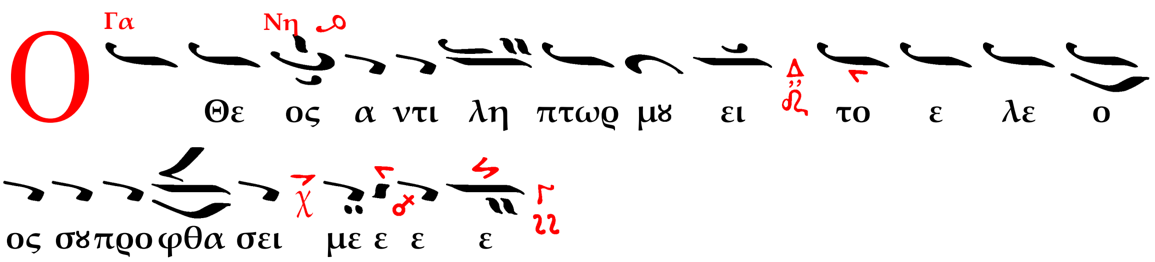

Εὐθὺς μετὰ τὸ προκείμενο ὁ προεστὼς ἢ ὁ ἀναγνώστης τὸ Καταξίωσον.

Ὁ προεστὼς ἢ ὁ ἀναγνώστης·

Καταξίωσον, Κύριε, ἐν τῇ ἑσπέρᾳ ταύτῃ ἀναμαρτήτους φυλαχθῆναι ἡμᾶς.
Εὐλογητὸς εἶ, Κύριε, ὁ Θεὸς τῶν πατέρων ἡμῶν, καὶ αἰνετὸν καὶ δεδοξασμένον τὸ ὄνομά σου εἰς τοὺς αἰῶνας. Ἀμήν.
Γένοιτο, Κύριε, τὸ ἔλεός σου ἐφ᾽ ἡμᾶς, καθάπερ ἠλπίσαμεν ἐπὶ σέ.
Εὐλογητὸς εἶ, Κύριε· δίδαξόν με τὰ δικαιώματά σου.
Εὐλογητὸς εἶ, Δέσποτα· συνέτισόν με τὰ δικαιώματά σου.
Εὐλογητὸς εἶ, Ἅγιε· φώτισόν με τοῖς δικαιώμασί σου.
Κύριε, τὸ ἔλεός σου εἰς τὸν αἰῶνα· τὰ ἔργα τῶν χειρῶν σου μὴ παρίδῃς.
Σοὶ πρέπει αἶνος, σοὶ πρέπει ὕμνος, σοὶ δόξα πρέπει, τῷ Πατρὶ καὶ τῷ Υἱῷ καὶ τῷ ἁγίῳ Πνεύματι, νῦν καὶ ἀεὶ καὶ εἰς τοὺς αἰῶνας τῶν αἰώνων.
Ὁ χορός· Ἀμήν.

* * *

ΤΑ ΠΛΗΡΩΤΙΚΑ

Εἶτα ὁ διάκονος λέγει τὰ Πληρωτικά, ὁ δὲ χορὸς ἀποκρίνεται εἰς μὲν τὰς δύο πρώτας δεήσεις διὰ τοῦ Κύριε, ἐλέησον, εἰς τὰς ἑπομένας ἓξ διὰ τοῦ Παράσχου, Κύριε, εἰς δὲ τὴν τελευταίαν διὰ τοῦ Σοί, Κύριε.

Πληρώσωμεν τὴν δέησιν ἡμῶν τῷ Κυρίῳ.
Ἀντιλαβοῦ, σῶσον, ἐλέησον καὶ διαφύλαξον ἡμᾶς, ὁ Θεός, τῇ σῇ χάριτι.
Τὴν ἑσπέραν πᾶσαν, τελείαν, ἁγίαν, εἰρηνικὴν καὶ ἀναμάρτητον παρὰ τοῦ Κυρίου αἰτησώμεθα.
Ἄγγελον εἰρήνης, πιστὸν ὁδηγόν, φύλακα τῶν ψυχῶν καὶ τῶν σωμάτων ἡμῶν παρὰ τοῦ Κυρίου αἰτησώμεθα.
Συγγνώμην καὶ ἄφεσιν τῶν ἁμαρτιῶν καὶ τῶν πλημμελημάτων ἡμῶν παρὰ τοῦ Κυρίου αἰτησώμεθα.
Τὰ καλὰ καὶ συμφέροντα ταῖς ψυχαῖς ἡμῶν καὶ εἰρήνην τῷ κόσμῳ παρὰ τοῦ Κυρίου αἰτησώμεθα.

Τὸν ὑπόλοιπον χρόνον τῆς ζωῆς ἡμῶν ἐν εἰρήνῃ καὶ μετανοίᾳ ἐκτελέσαι παρὰ τοῦ Κυρίου αἰτησώμεθα.
Χριστιανὰ τὰ τέλη τῆς ζωῆς ἡμῶν, ἀνώδυνα, ἀνεπαίσχυντα, εἰρηνικὰ καὶ καλὴν ἀπολογίαν τὴν ἐπὶ τοῦ φοβεροῦ βήματος τοῦ Χριστοῦ αἰτησώμεθα.
Τῆς παναγίας, ἀχράντου, ὑπερευλογημένης, ἐνδόξου, δεσποίνης ἡμῶν, Θεοτόκου καὶ ἀειπαρθένου Μαρίας μετὰ πάντων τῶν ἁγίων μνημονεύσαντες, ἑαυτοὺς καὶ ἀλλήλους καὶ πᾶσαν τὴν ζωὴν ἡμῶν Χριστῷ τῷ Θεῷ παραθώμεθα.
Ὁ ἱερεὺς ἐκφώνως·
Ὅτι ἀγαθὸς καὶ φιλάνθρωπος Θεὸς ὑπάρχεις, καὶ σοὶ τὴν δόξαν ἀναπέμπομεν, τῷ Πατρὶ καὶ τῷ Υἱῷ καὶ τῷ ἁγίῳ Πνεύματι, νῦν καὶ ἀεὶ καὶ εἰς τοὺς αἰῶνας τῶν αἰώνων.
Ὁ χορός· Ἀμήν.
Ὁ ἱερεὺς εὐλογῶν τὸν λαόν· Εἰρήνη πᾶσι.
Ὁ χορός· Καὶ τῷ πνεύματί σου.
Ὁ διάκονος· Τὰς κεφαλὰς ἡμῶν τῷ Κυρίῳ κλίνωμεν.
Ὁ χορός· Σοί, Κύριε.
Ὁ ἱερεὺς τὴν εὐχὴν τῆς κεφαλοκλισίας καὶ τὴν ἐκφώνησιν·
Εἴη τὸ κράτος τῆς βασιλείας σου εὐλογημένον καὶ δεδοξασμένον τοῦ Πατρὸς καὶ τοῦ Υἱοῦ καὶ τοῦ ἁγίου Πνεύματος, νῦν καὶ ἀεὶ καὶ εἰς τοὺς αἰῶνας τῶν αἰώνων.
Ὁ χορός· Ἀμήν.

* * *

Ἀπόστιχα.

Στιχηρὰ Προσόμοια, τοῦ ἁγίου Πρόκλου.

Ἦχος δ΄. Ἔδωκας σημείωσιν.

Δογμάτων φαιδρότητι, καὶ τῇ τοῦ βίου λαμπρότητι, εὐσεβῶς κατεκόσμησας, Πρόκλε παναοίδιμε, τὴν ἱεραρχίαν, καὶ τῆς Ἐκκλησίας, στῦλος ἐδείχθης ἀληθῶς, καταφωτίζων πάντας τοῖς λόγοις σου. Διό σε μακαρίζομεν, καὶ ἐν ψαλμοῖς τε καὶ ᾄσμασι, τὴν ἁγίαν καὶ πάνσεπτον, ἑορτάζομεν μνήμην σου.

Στίχ. Τίμιος ἐναντίον Κυρίου ὁ θάνατος τοῦ ὁσίου αὐτοῦ.

Λαμπρῶς ἐδογμάτισας, καὶ θεοφρόνως ἐκήρυξας, Θεοτόκον τὴν ἄχραντον, Κόρην τὴν κυήσασαν, τὸν πρὸ τῶν αἰώνων, Κτίστην καὶ Δεσπότην, Υἱὸν καὶ Λόγον τοῦ Πατρός, καὶ ἐπ᾽ ἐσχάτων δι᾽ ἡμᾶς ἄνθρωπον, γενόμενον θελήματι, καὶ μὴ τραπέντα τῆς φύσεως· καὶ Νεστόριον ᾔσχυνας, ἀσεβῆ καὶ παράφρονα.

Στίχ. Οἱ ἱερεῖς σου, Κύριε, ἐνδύσονται δικαιοσύνην καὶ οἱ ὅσιοί σου ἀγαλλιάσει ἀγαλλιάσονται.

Ναμάτων ἐξήντλησας, τῶν χρυσαυγῶν παναοίδιμε, τοῦ σοφοῦ Θεοκήρυκος· οὗπερ καὶ διάδοχος, καὶ τῆς εὐσεβείας, ὤφθης καὶ καθέδρας, ἐπιστηρίζων διδαχαῖς, τῆς ἀληθείας Χριστοῦ τὸ ποίμνιον· καὶ τούτου τὸ ἁγνότατον, καὶ πανσεβάσμιον λείψανον, ὥσπερ κόσμον τερπνότατον, τῇ Ἐκκλησίᾳ ἀπέδωκας.

Δόξα. Καὶ νῦν. Τῆς Ἑορτῆς.

Ἦχος Πα

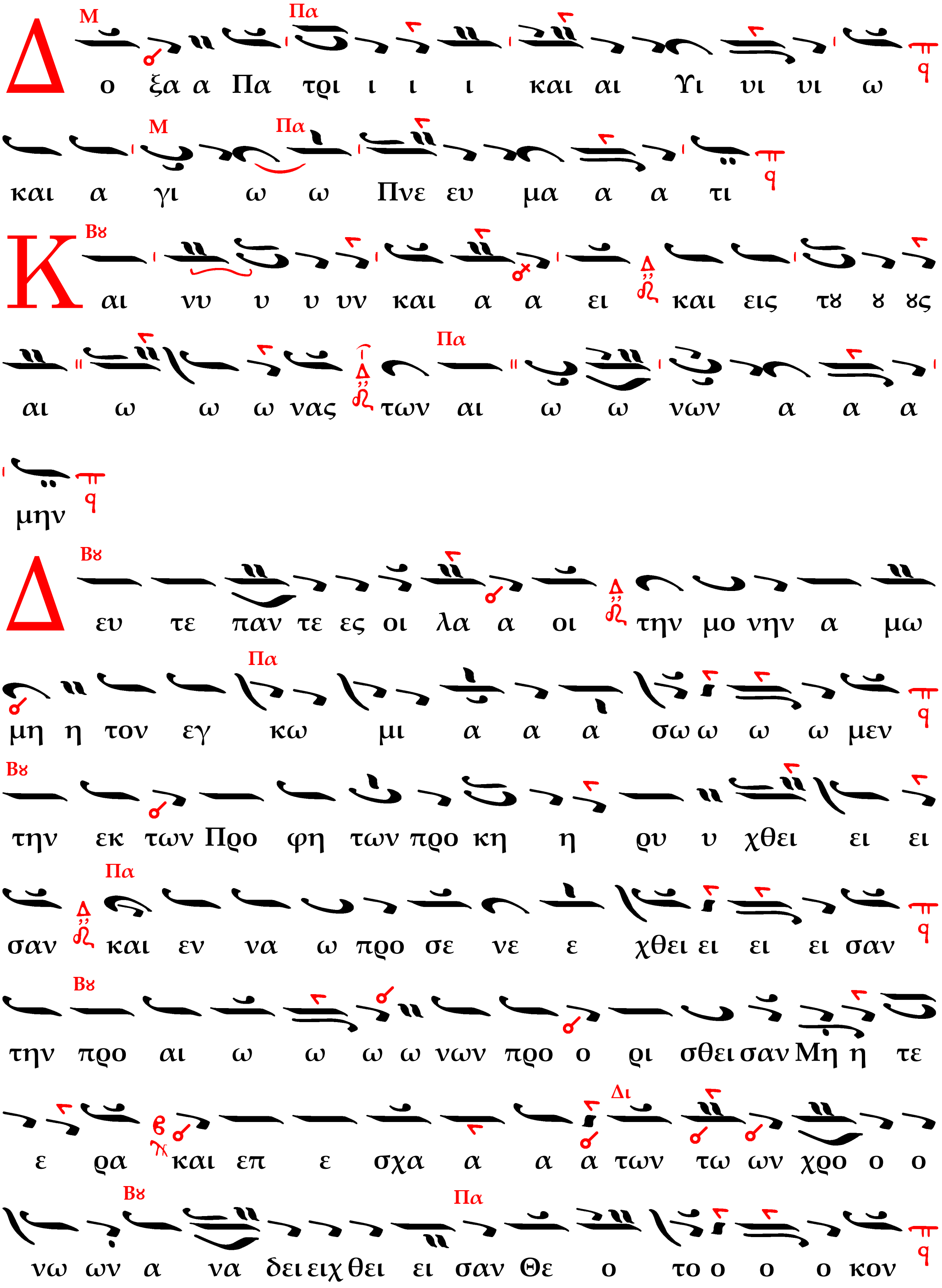

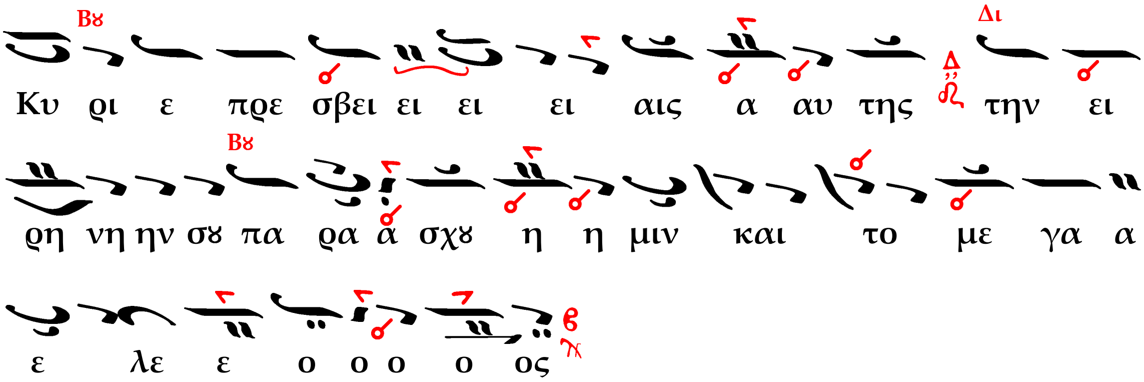

Μετὰ τὰ ἀπόστιχα λέγεται ὑπὸ τοῦ προεστῶτος ἢ τοῦ ἱερέως ἡ Ὠδὴ Συμεὼν τοῦ θεοδόχου. (Λουκ. β΄ 29-32)

Νῦν ἀπολύεις τὸν δοῦλόν σου, Δέσποτα, κατὰ τὸ ῥῆμά σου, ἐν εἰρήνῃ· ὅτι εἶδον οἱ ὀφθαλμοί μου τὸ σωτήριόν σου, ὃ ἡτοίμασας κατὰ πρόσωπον πάντων τῶν λαῶν· φῶς εἰς ἀποκάλυψιν ἐθνῶν καὶ δόξαν λαοῦ σου Ἰσραήλ.

Ὁ ἀναγνώστης τὸ τρισάγιον.

Ἅγιος ὁ Θεός, ἅγιος ἰσχυρός, ἅγιος ἀθάνατος· ἐλέησον ἡμᾶς. (τρίς)

Δόξα Πατρὶ καὶ Υἱῷ καὶ ἁγίῳ Πνεύματι, καὶ νῦν καὶ ἀεὶ καὶ εἰς τοὺς αἰῶνας τῶν αἰώνων. Ἀμήν.

Παναγία Τριάς, ἐλέησον ἡμᾶς. Κύριε, ἱλάσθητι ταῖς ἁμαρτίαις ἡμῶν. Δέσποτα, συγχώρησον τὰς ἀνομίας ἡμῖν. Ἅγιε, ἐπίσκεψαι καὶ ἴασαι τὰς ἀσθενείας ἡμῶν ἕνεκεν τοῦ ὀνόματός σου.

Κύριε, ἐλέησον (τρίς).

Δόξα Πατρὶ καὶ Υἱῷ καὶ ἁγίῳ Πνεύματι, καὶ νῦν καὶ ἀεὶ καὶ εἰς τοὺς αἰῶνας τῶν αἰώνων. Ἀμήν.

Πάτερ ἡμῶν ὁ ἐν τοῖς οὐρανοῖς, ἁγιασθήτω τὸ ὄνομά σου, ἐλθέτω ἡ βασιλεία σου· γενηθήτω τὸ θέλημά σου, ὡς ἐν οὐρανῷ, καὶ ἐπὶ τῆς γῆς. Τὸν ἄρτον ἡμῶν τὸν ἐπιούσιον δὸς ἡμῖν σήμερον· καὶ ἄφες ἡμῖν τὰ ὀφειλήματα ἡμῶν, ὡς καὶ ἡμεῖς ἀφίεμεν τοῖς ὀφειλέταις ἡμῶν· καὶ μὴ εἰσενέγκῃς ἡμᾶς εἰς πειρασμόν, ἀλλὰ ῥῦσαι ἡμᾶς ἀπὸ τοῦ πονηροῦ.

Ὁ ἱερεύς· Ὅτι σοῦ ἐστιν ἡ βασιλεία καὶ ἡ δύναμις καὶ ἡ δόξα, τοῦ Πατρὸς καὶ τοῦ Υἱοῦ καὶ τοῦ ἁγίου Πνεύματος, νῦν καὶ ἀεὶ καὶ εἰς τοὺς αἰῶνας τῶν αἰώνων.

Ὁ χορός· Ἀμήν.

Ἀπολυτίκιον. Προεόρτιον ἅπαξ.

Ταχὺ προκατάλαβε. Ἦχος Δι

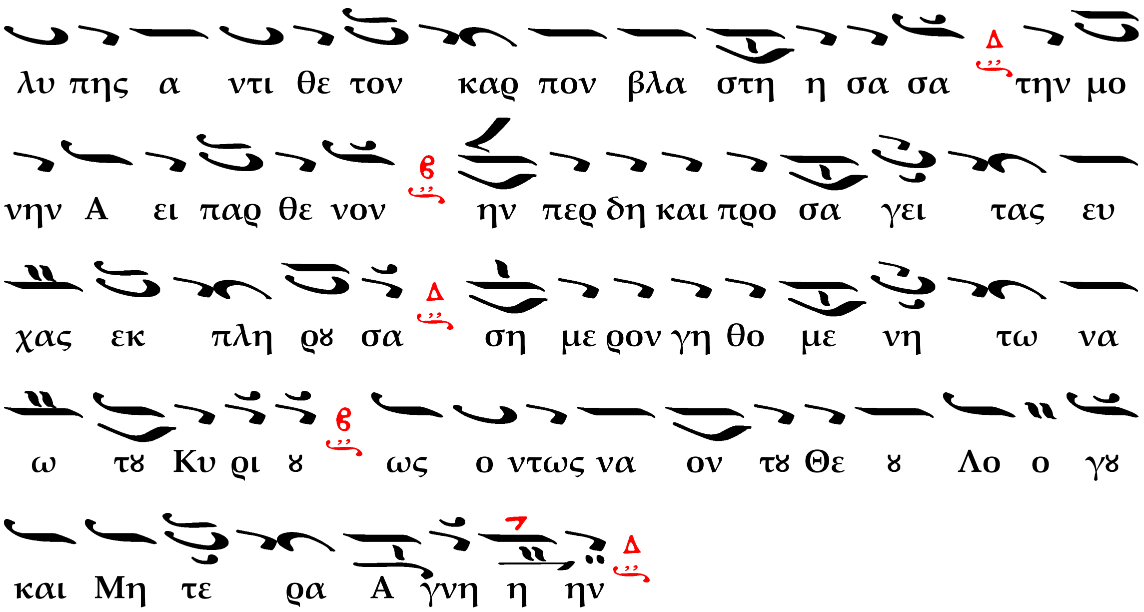

Μετὰ τὰ Ἀπολυτίκια, ἐὰν δὲν ἔγινε Εἴσοδος, ὁ ἱερεὺς τὴν Ἐκτενῆ καὶ τὴν Ἀπόλυσιν.

* * *

Η ΑΠΟΛΥΣΙΣ

Μετὰ τὰ ἀπολυτίκια, ἐὰν μὲν προηγήθη ἀρτοκλασία·

Ὁ διάκονος· Τοῦ Κυρίου δεηθῶμεν.

Ὁ χορός· Κύριε, ἐλέησον.

Ὁ ἱερεὺς εὐλογῶν τὸν λαόν·

Εὐλογία Κυρίου καὶ ἔλεος ἔλθοι ἐφ᾽ ὑμᾶς τῇ αὐτοῦ θείᾳ χάριτι καὶ φιλανθρωπίᾳ πάντοτε, νῦν καὶ ἀεὶ καὶ εἰς τοὺς αἰῶνας τῶν αἰώνων.

Ὁ χορός· Ἀμήν.

Ὁ προεστὼς (ἢ ὁ ἀναγνώστης)·

Στερεώσαι Κύριος ὁ Θεὸς τὴν ἁγίαν καὶ ἀμώμητον πίστιν τῶν εὐσεβῶν καὶ ὀρθοδόξων Χριστιανῶν σὺν τῇ ἁγίᾳ ἐκκλησίᾳ καὶ τῇ πόλει ταύτῃ εἰς αἰῶνας αἰώνων.

Ὁ χορός· Ἀμήν.

Ἐὰν δὲ δὲν προηγήθη ἀρτοκλασία·

Ὁ διάκονος· Σοφία.

Ὁ ἀναγνώστης· Εὐλόγησον.

Ὁ ἱερεύς·

Ὁ ὢν εὐλογητὸς Χριστὸς ὁ Θεὸς ἡμῶν πάντοτε, νῦν καὶ ἀεὶ καὶ εἰς τοὺς αἰῶνας τῶν αἰώνων.

Ὁ χορός· Ἀμήν.

Ὁ προεστὼς ἢ ὁ ἀναγνώστης·

Στερεώσαι Κύριος ὁ Θεὸς τὴν ἁγίαν καὶ ἀμώμητον πίστιν τῶν εὐσεβῶν καὶ ὀρθοδόξων χριστιανῶν σὺν τῇ ἁγίᾳ ἐκκλησίᾳ (ἢ μονῇ) ταύτῃ εἰς αἰῶνας αἰώνων.

Ὁ ἱερεύς· Ὑπεραγία Θεοτόκε, σῶσον ἡμᾶς.
Ὁ ἀναγνώστης· Τὴν τιμιωτέραν τῶν Χερουβὶμ * καὶ ἐνδοξοτέραν ἀσυγκρίτως τῶν Σεραφίμ, * τὴν ἀδιαφθόρως Θεὸν Λόγον τεκοῦσαν, * τὴν ὄντως Θεοτόκον, * σὲ μεγαλύνομεν.
Ὁ ἱερεὺς· Δόξα σοι, ὁ Θεός, ἡ ἐλπὶς ἡμῶν, δόξα σοι.
Ὁ ἀναγνώστης· Δόξα. Καὶ νῦν. Κύριε, ἐλέησον γʹ. Πάτερ ἅγιε, εὐλόγησον.
Ὁ ἱερεύς· Χριστὸς ὁ ἀληθινὸς Θεὸς ἡμῶν ...
Δι᾽ εὐχῶν τῶν ἁγίων πατέρων ἡμῶν, Κύριε Ἰησοῦ, Χριστὲ ὁ Θεός, ἐλέησον ἡμᾶς.
Ὁ λαός· Ἀμήν.

* * * * *