Τῌ ΙΔ΄ ΤΟΥ ΜΗΝΟΣ ΝΟΕΜΒΡΙΟΥ

† Μνήμη τοῦ ἁγίου ἐνδόξου καὶ πανευφήμου Ἀποστόλου Φιλίππου, τοῦ ἁγίου Πατρὸς ἡμῶν Γρηγορίου τοῦ Παλαμᾶ, καὶ τοῦ ἁγίου Νεομάρτυρος Κωνσταντίνου τοῦ Ὑδραίου.

* * *

ΕΙΣ ΤΟΝ ΕΣΠΕΡΙΝΟΝ

Ὁ ἱερεύς· Εὐλογητὸς ὁ Θεὸς ἡμῶν, πάντοτε, νῦν καὶ ἀεὶ καὶ εἰς τοὺς αἰῶνας τῶν αἰώνων.

Ὁ χορός· Ἀμήν.

Καὶ ἄρχεται ὁ Ἀναγνώστης ἀναγινώσκων τὸν Προοιμιακὸν Ψαλμόν, λέγων οὕτω·

Δεῦτε, προσκυνήσωμεν καὶ προσπέσωμεν τῷ Βασιλεῖ ἡμῶν Θεῷ.

Δεῦτε, προσκυνήσωμεν καὶ προσπέσωμεν Χριστῷ τῷ Βασιλεῖ ἡμῶν Θεῷ.

Δεῦτε, προσκυνήσωμεν καὶ προσπέσωμεν αὐτῷ, Χριστῷ τῷ Βασιλεῖ καὶ Θεῷ ἡμῶν.

Ψαλμὸς ργ΄ (103).

Εὐλόγει, ἡ ψυχή μου, τὸν Κύριον· Κύριε ὁ Θεός μου, ἐμεγαλύνθης σφόδρα. Ἐξομολόγησιν καὶ μεγαλοπρέπειαν ἐνεδύσω, ἀναβαλλόμενος φῶς ὡς ἱμάτιον. Ἐκτείνων τὸν οὐρανὸν ὡσεὶ δέῤῥιν, ὁ στεγάζων ἐν ὕδασι τὰ ὑπερῷα αὐτοῦ. Ὁ τιθεὶς νέφη τὴν ἐπίβασιν αὐτοῦ, ὁ περιπατῶν ἐπὶ πτερύγων ἀνέμων. Ὁ ποιῶν τοὺς Ἀγγέλους αὐτοῦ πνεύματα, καὶ τοὺς λειτουργοὺς αὐτοῦ πυρὸς φλόγα. Ὁ θεμελιῶν τὴν γῆν ἐπὶ τὴν ἀσφάλειαν αὐτῆς, οὐ κλιθήσεται εἰς τὸν αἰῶνα τοῦ αἰῶνος. Ἄβυσσος ὡς ἱμάτιον τὸ περιβόλαιον αὐτοῦ, ἐπὶ τῶν ὀρέων στήσονται ὕδατα. Ἀπὸ ἐπιτιμήσεώς σου φεύξονται, ἀπὸ φωνῆς βροντῆς σου δειλιάσουσιν. Ἀναβαίνουσιν ὄρη, καὶ καταβαίνουσι πεδία εἰς τὸν τόπον, ὃν ἐθεμελίωσας αὐτά. Ὅριον ἔθου, ὃ οὐ παρελεύσονται, οὐδὲ ἐπιστρέψουσι καλῦψαι τὴν γῆν. Ὁ ἐξαποστέλλων πηγὰς ἐν φάραγξιν, ἀναμέσον τῶν ὀρέων διελεύσονται ὕδατα. Ποτιοῦσι πάντα τὰ θηρία τοῦ ἀγροῦ, προσδέξονται ὄναγροι εἰς δίψαν αὐτῶν. Ἐπ᾽ αὐτὰ τὰ πετεινὰ τοῦ οὐρανοῦ κατασκηνώσει· ἐκ μέσου τῶν πετρῶν δώσουσι φωνήν. Ποτίζων ὄρη ἐκ τῶν ὑπερῴων αὐτοῦ· ἀπὸ καρποῦ τῶν ἔργων σου χορτασθήσεται ἡ γῆ. Ὁ ἐξανατέλλων χόρτον τοῖς κτήνεσι, καὶ χλόην τῇ δουλείᾳ τῶν ἀνθρώπων. Τοῦ ἐξαγαγεῖν ἄρτον ἐκ τῆς γῆς, καὶ οἶνος εὐφραίνει καρδίαν ἀνθρώπου. Τοῦ ἱλαρῦναι πρόσωπον ἐν ἐλαίῳ· καὶ ἄρτος καρδίαν ἀνθρώπου στηρίζει. Χορτασθήσονται τὰ ξύλα τοῦ πεδίου, αἱ κέδροι τοῦ Λιβάνου ἃς ἐφύτευσας. Ἐκεῖ στρουθία ἐννοσσεύσουσι, τοῦ ἐρωδιοῦ ἡ κατοικία ἡγεῖται αὐτῶν. Ὄρη τὰ ὑψηλὰ ταῖς ἐλάφοις, πέτρα καταφυγὴ τοῖς λαγωοῖς. Ἐποίησε

σελήνην εἰς καιρούς· ὁ ἥλιος ἔγνω τὴν δύσιν αὐτοῦ. Ἔθου σκότος, καὶ ἐγένετο νύξ· ἐν αὐτῇ διελεύσονται πάντα τὰ θηρία τοῦ δρυμοῦ. Σκύμνοι ὠρυόμενοι τοῦ ἁρπάσαι, καὶ ζητῆσαι παρὰ τῷ Θεῷ βρῶσιν αὐτοῖς. Ἀνέτειλεν ὁ ἥλιος, καὶ συνήχθησαν, καὶ εἰς τὰς μάνδρας αὐτῶν κοιτασθήσονται. Ἐξελεύσεται ἄνθρωπος ἐπὶ τὸ ἔργον αὐτοῦ, καὶ ἐπὶ τὴν ἐργασίαν αὐτοῦ ἕως ἑσπέρας. Ὡς ἐμεγαλύνθη τὰ ἔργα σου, Κύριε· πάντα ἐν σοφίᾳ ἐποίησας· ἐπληρώθη ἡ γῆ τῆς κτίσεώς σου. Αὕτη ἡ θάλασσα ἡ μεγάλη καὶ εὐρύχωρος· ἐκεῖ ἑρπετά, ὧν οὐκ ἔστιν ἀριθμός, ζῷα μικρὰ μετὰ μεγάλων. Ἐκεῖ πλοῖα διαπορεύονται· δράκων οὗτος, ὃν ἔπλασας ἐμπαίζειν αὐτῇ. Πάντα πρὸς σὲ προσδοκῶσι, δοῦναι τὴν τροφὴν αὐτῶν εἰς εὔκαιρον. Δόντος σου αὐτοῖς, συλλέξουσιν. Ἀνοίξαντός σου τὴν χεῖρα, τὰ σύμπαντα πλησθήσονται χρηστότητος· ἀποστρέψαντος δέ σου τὸ πρόσωπον, ταραχθήσονται. Ἀντανελεῖς τὸ πνεῦμα αὐτῶν, καὶ ἐκλείψουσι, καὶ εἰς τὸν χοῦν αὐτῶν ἐπιστρέψουσιν. Ἐξαποστελεῖς τὸ πνεῦμά σου, καὶ κτισθήσονται, καὶ ἀνακαινιεῖς τὸ πρόσωπον τῆς γῆς. Ἤτω ἡ δόξα Κυρίου εἰς τοὺς αἰῶνας· εὐφρανθήσεται Κύριος ἐπὶ τοῖς ἔργοις αὐτοῦ. Ὁ ἐπιβλέπων ἐπὶ τὴν γῆν, καὶ ποιῶν αὐτὴν τρέμειν· ὁ ἁπτόμενος τῶν ὀρέων καὶ καπνίζονται. Ἄσω τῷ Κυρίῳ ἐν τῇ ζωῇ μου, ψαλῶ τῷ Θεῷ μου ἕως ὑπάρχω. Ἡδυνθείη αὐτῷ ἡ διαλογή μου, ἐγὼ δὲ εὐφρανθήσομαι ἐπὶ τῷ Κυρίῳ. Ἐκλείποιεν ἁμαρτωλοὶ ἀπὸ τῆς γῆς, καὶ ἄνομοι, ὥστε μὴ ὑπάρχειν αὐτούς. Εὐλόγει, ἡ ψυχή μου, τὸν Κύριον.

Καὶ πάλιν.

Ὁ ἥλιος ἔγνω τὴν δύσιν αὐτοῦ· ἔθου σκότος, καὶ ἐγένετο νύξ. Ὡς ἐμεγαλύνθη τὰ ἔργα σου, Κύριε· πάντα ἐν σοφίᾳ ἐποίησας.

Δόξα. Καὶ νῦν.

Ἀλληλούϊα, Ἀλληλούϊα, Ἀλληλούϊα. Δόξα σοι ὁ Θεός (ἐκ γ΄). Ἡ ἐλπὶς ἡμῶν, Κύριε, δόξα σοι.

Εἶτα, Συναπτὴ μεγάλη ὑπὸ τοῦ Διακόνου,
καὶ ὁ ἱερεὺς τὴν ἐκφώνησιν·

Ὅτι πρέπει σοι πᾶσα δόξα...

* * *

Εἰς τό, Κύριε ἐκέκραξα, ἱστῶμεν Στίχους ϛ΄ καὶ ψάλλομεν Στιχηρὰ Προσόμοια γ΄, δευτεροῦντες αὐτά.

Ἦχος Πα

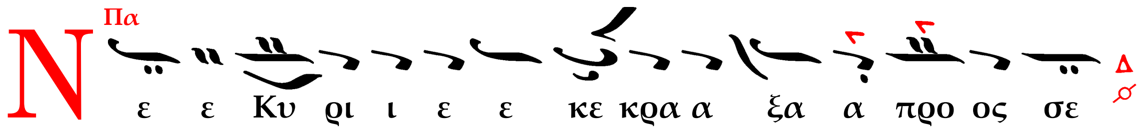

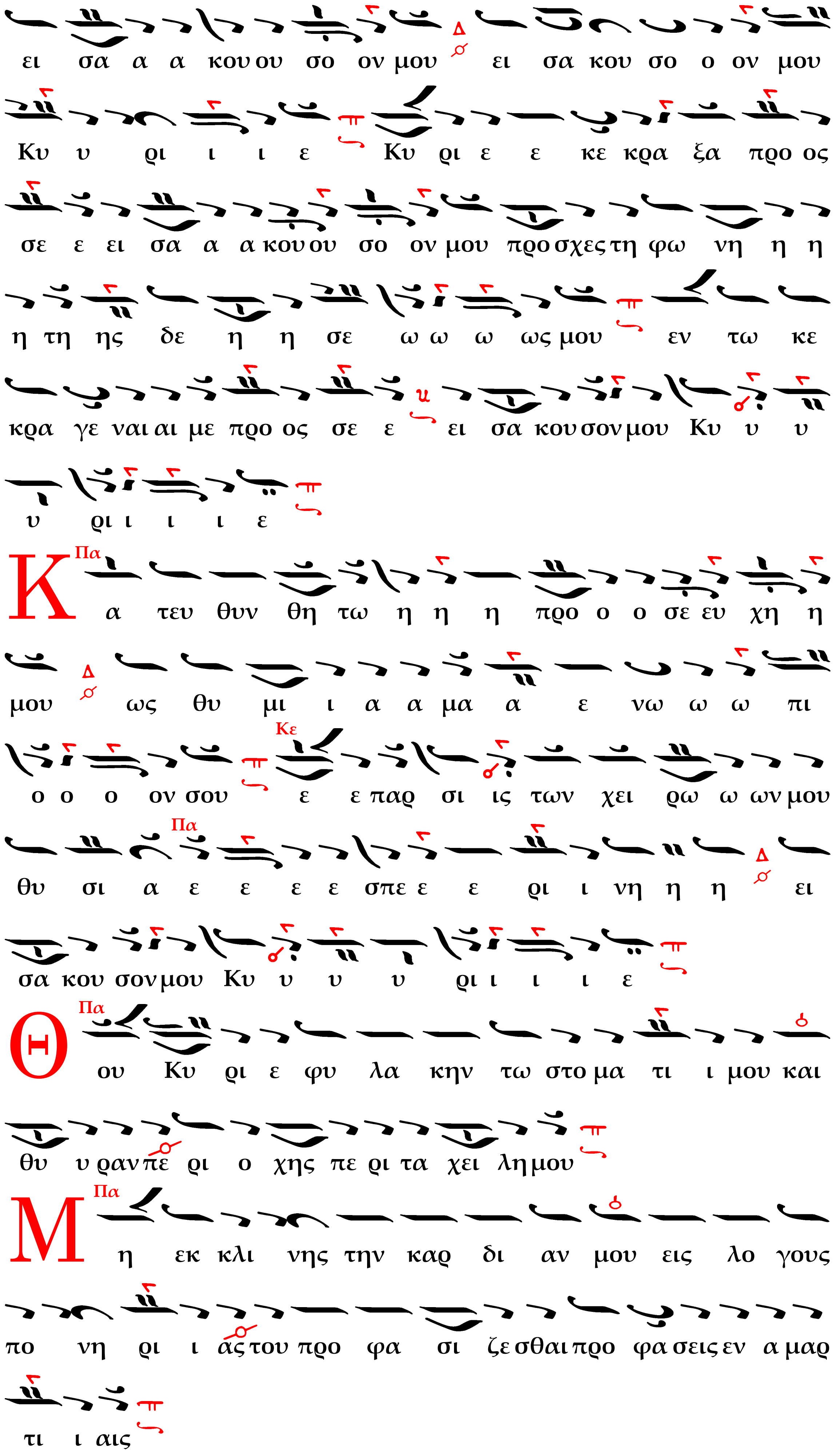
ει σα α α κου ου σο ον μου ει σα κου σο ο ον μου
Κυ υ ρι ι ι ε Κυ ρι ε ε κε κρα ξα προ ος
σε ε ει σα α α κου ου σο ον μου προ σχες τη φω νη η η
η τη ης δε η η σε ω ω ω ως μου εν τω κε
κρα γε ναι αι με προ ος σε ε ει σα κου σον μου Κυ υ υ
υ ρι ι ι ι ε
Κ α τευ θυν θη τω η η η προ ο ο σε ευ χη η
μου ως θυ μι ι α α μα α ε νω ω ω πι
ο ο ο ον σου ε ε παρ σι ις των χει ρω ω ων μου
θυ σι α ε ε ε ε σπε ε ε ρι ι νη η η ει
σα κου σον μου Κυ υ υ υ ρι ι ι ι ε
Θ ου Κυ ρι ε φυ λα κην τω στο μα τι ι μου και
θυ υ ραν πε ρι ο χης πε ρι τα χει λη μου
Μ η εκ κλι νης την καρ δι αν μου εις λο γους
πο νη ρι ι ας του προ φα σι ζε σθαι προ φα σεις εν α μαρ
τι ι αις

Σ υν αν θρω ποις ερ γα ζο με νοις την α νο μι ι αν
και ου μη συν δυ α α σω με τα των ε κλε κτων αυ των

Π αι δευ σει με δι και ος εν ε λε ει και ε
λεγ ξει με ε λαι ον δε α μαρ τω λου μη λι πα να τω την κε
φα λη ην μȣ

Ο τι ε τι και η προ σευ χη μου εν ταις ευ δο
κι αις αυ των κα τε πο θη σαν ε χο με να πε τρας
οι κρι ται αυ των

Α κου σον ται τα ρη μα τα μου ο τι η δυν θη
σαν ω σει πα χος γης ερ ρα γη ε πι της γης δι ε σκορ
πι σθη τα ο στα αυ των πα ρα τον Α α δην

Ο τι προς σε Κυ ρι ε Κυ ρι ε οι ο φθα λμοι
οι μου ε πι σοι ηλ πι σα μη αν τα νε λης την ψυ χη ην
μου

Φ υ λα ξο ον με α πο πα γι δος ης συ νε στη σαν
το μοι και α πο σκαν δα λων των ερ γα ζο με νων την α νο

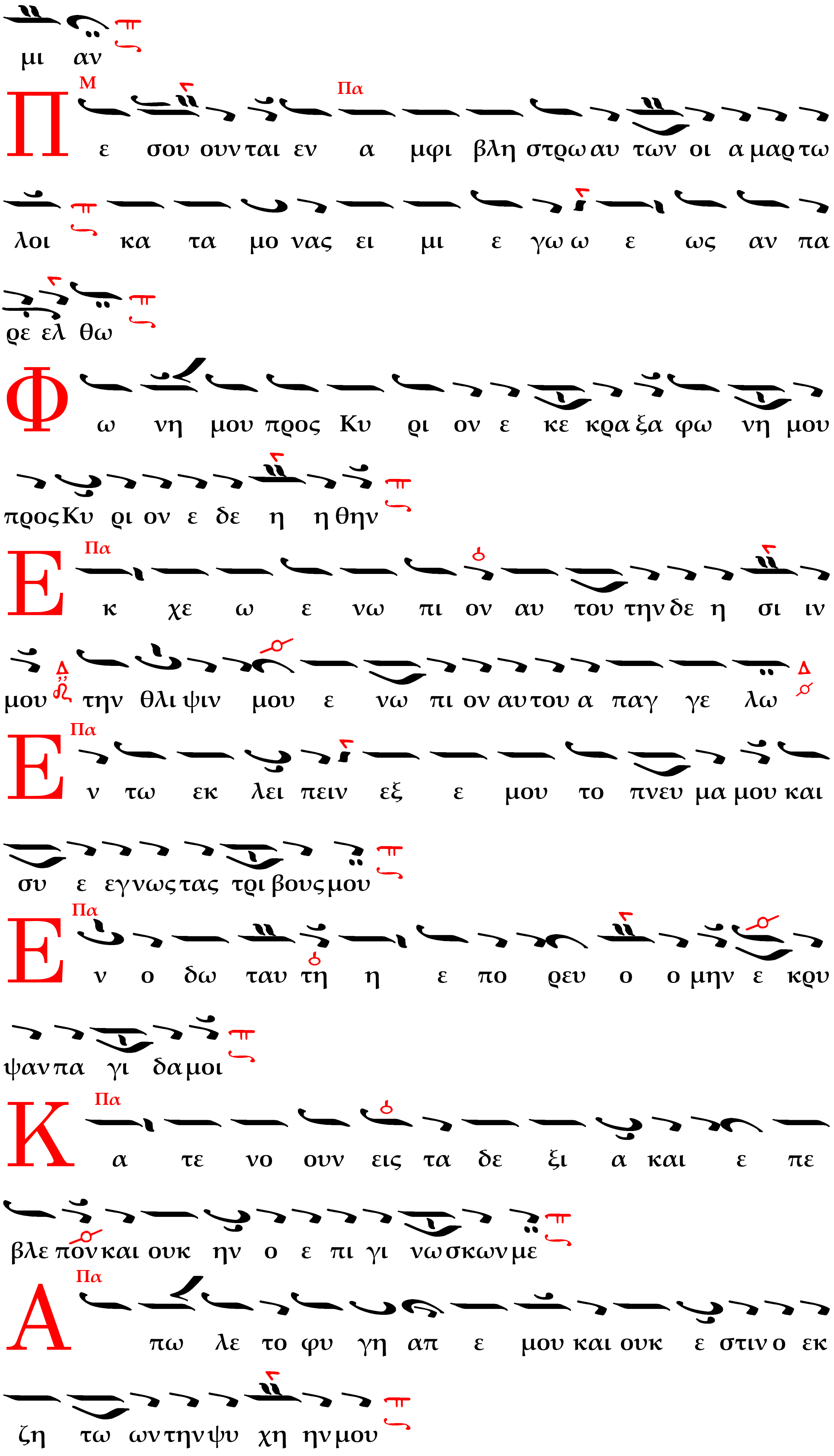
μι αν
Μ Πα
Π ε σου ουν ται εν α μφι βλη στρω αυ των οι α μαρ τω
λοι κα τα μο νας ει μι ε γω ω ε ως αν πα
ρε ελ θω
Φ ω νη μου προς Κυ ρι ον ε κε κρα ξα φω νη μου
προς Κυ ρι ον ε δε η η θην
Πα
Ε κ χε ω ε νω πι ον αυ του την δε η σι ιν
μου την θλι ψιν μου ε νω πι ον αυ του α παγ γε λω
Δ Δ
Πα
Ε ν τω εκ λει πειν εξ ε μου το πνευ μα μου και
συ ε εγνως τας τρι βους μου
Πα
Ε ν ο δω ταυ τη η ε πο ρευ ο ο μην ε κρυ
ψαν πα γι δα μοι
Πα
Κ α τε νο ουν εις τα δε ξι α και ε πε
βλε πον και ουκ ην ο ε πι γι νω σκων με
Πα
Α πω λε το φυ γη απ ε μου και ουκ ε στιν ο εκ
ζη τω ων την ψυ χη ην μου

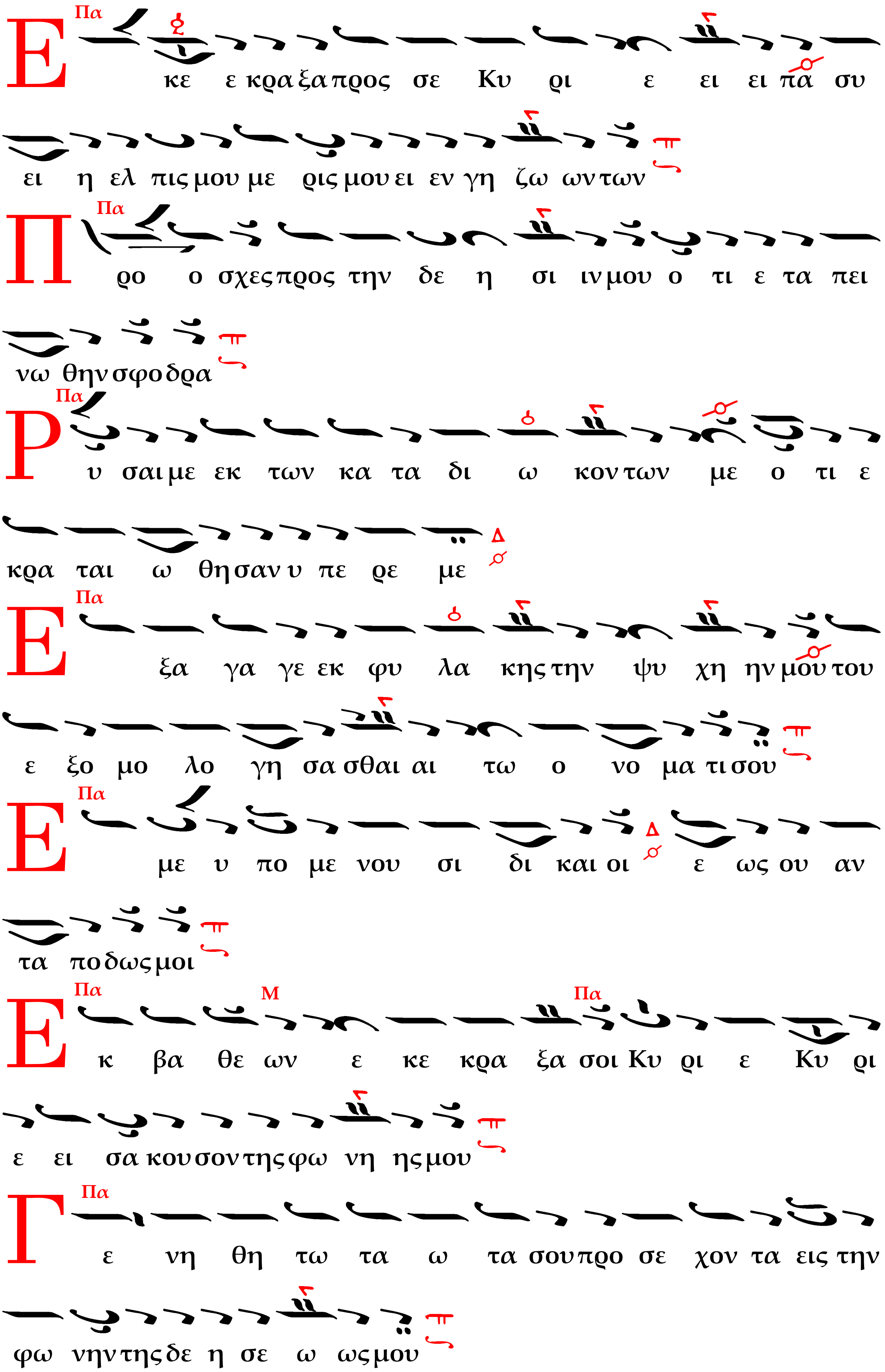

Καὶ ψάλλομεν Στιχηρὰ προσόμοια γ', δευτεροῦντες αὐτά.

Ἦχος πλ. β'. Ὅλην ἀποθέμενοι.

Στίχ. α'. Ἐὰν ἀνομίας παρατηρήσῃς, Κύριε Κύριε, τίς ὑποστήσεται; ὅτι παρὰ σοὶ ὁ ἱλασμός ἐστιν.

Πρᾶξιν μὲν ἐπίβασιν, εἰλικρινοῦς θεωρίας, θεωρίαν τέλος δέ, φιλοθέου πράξεως μάκαρ θέμενος, τὸν Χριστὸν ἠξίωσας, τοῦ Πατρὸς τὴν δόξαν, ὑποδεῖξαί σοι τὴν ἄφραστον· καὶ γὰρ ἐφίεται, πᾶσα λογικὴ φύσις ἔνδοξε, Θεοῦ τοῦ ὑποστήσαντος· καὶ τοῦ ποθουμένου τετύχηκας, τούτου παραυτίκα, δεξάμενος σφραγῖδα τὸν Υἱόν· ὃν παῤῥησίᾳ δυσώπησον, ὑπὲρ τῶν ψυχῶν ἡμῶν.

Στίχ. β´. Ἕνεκεν τοῦ ὀνόματός σου ὑπέμεινά σε, Κύριε· ὑπέμεινεν ἡ ψυχή μου εἰς τὸν λόγον σου, ἤλπισεν ἡ ψυχή μου ἐπὶ τὸν Κύριον.

Πρᾶξιν μὲν ἐπίβασιν ...

Στίχ. γ´. Ἀπὸ φυλακῆς πρωΐας μέχρι νυκτός, ἀπὸ φυλακῆς πρωΐας ἐλπισάτω Ἰσραὴλ ἐπὶ τὸν Κύριον.

Θείαις ἀναβάσεσι, διαπαντὸς κεχρημένος, ὡς Μωσῆς τὸ πρότερον, τὸν Θεὸν θεάσασθαι ἐπεπόθησας· καὶ γνωστῶς εἶδες δέ, τὴν αὐτοῦ εἰκόνα, δεδεγμένος πρὸς ἐμφέρειαν· Πατρὸς γὰρ σύντομος, γνῶσις ὁ Υἱὸς καὶ ἀπόδειξις· Υἱοῦ δὲ καὶ Γεννήτορος, μία ἡ οὐσία γνωρίζεται, καὶ ἡ διὰ πάντων, ταυτότης ἀναφαίνεται σεπτῶς, καὶ βασιλεία καὶ δύναμις, δόξα καὶ προσκύνησις.

Στίχ. δ´. Ὅτι παρὰ τῷ Κυρίῳ τὸ ἔλεος, καὶ πολλὴ παρ᾿ αὐτῷ λύτρωσις, καὶ αὐτὸς λυτρώσεται τὸν Ἰσραὴλ ἐκ πασῶν τῶν ἀνομιῶν αὐτοῦ.

Θείαις ἀναβάσεσι ...

Στίχ. ε´. Αἰνεῖτε τὸν Κύριον, πάντα τὰ ἔθνη, ἐπαινέσατε αὐτόν, πάντες οἱ λαοί.

Ὄργανον κρουόμενον, ταῖς θεϊκαῖς ἐπιπνοίαις, καὶ ταῖς ὑφηγήσεσι, τοῦ Ἁγίου Πνεύματος ἐχρημάτισας· καὶ τὸ ὑπερκόσμιον, μελῳδῶν ἐν κόσμῳ, τοῦ Σωτῆρος Εὐαγγέλιον, πυρίνῃ γλώσσῃ σου, πᾶσαν τὴν ἀπάτην κατέφλεξας, ὡς ὕλην εὐκατάπρηστον, καὶ ὡς χόρτον γῆς μαραινόμενον· καὶ τὸν ἐπὶ πάντων, Δεσπότην τε καὶ Κύριον Χριστόν, τῇ οἰκουμένῃ ἐκήρυξας, Φίλιππε θεσπέσιε.

Στίχ. ϛ´. Ὅτι ἐκραταιώθη τὸ ἔλεος αὐτοῦ ἐφ᾿ ἡμᾶς, καὶ ἡ ἀλήθεια τοῦ Κυρίου μένει εἰς τὸν αἰῶνα.

Ὄργανον κρουόμενον ...

Δόξα.

Βύζαντος.

Ἦχος Πα

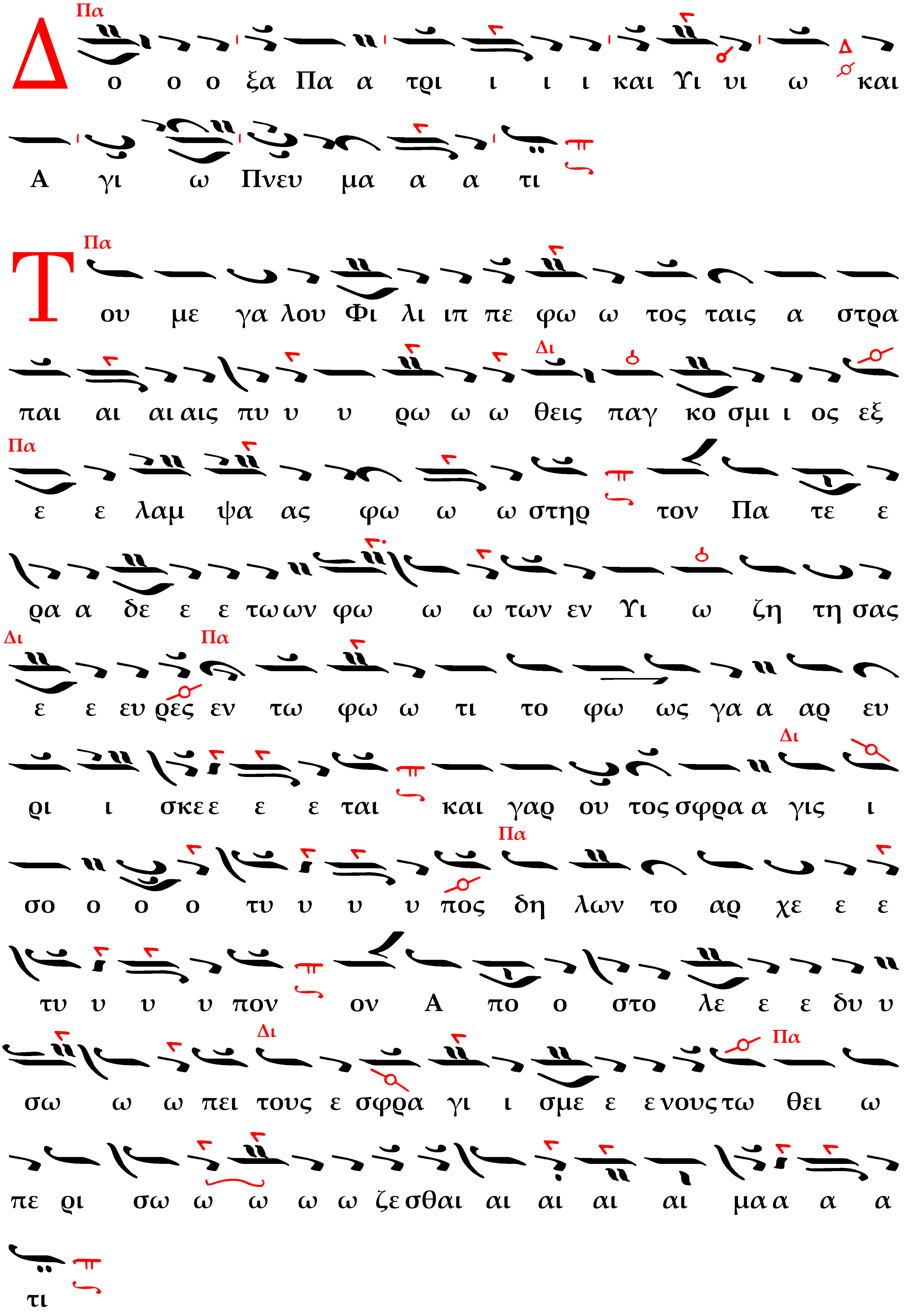

Καὶ νῦν. Θεοτοκίον.

Ἦχος Πα

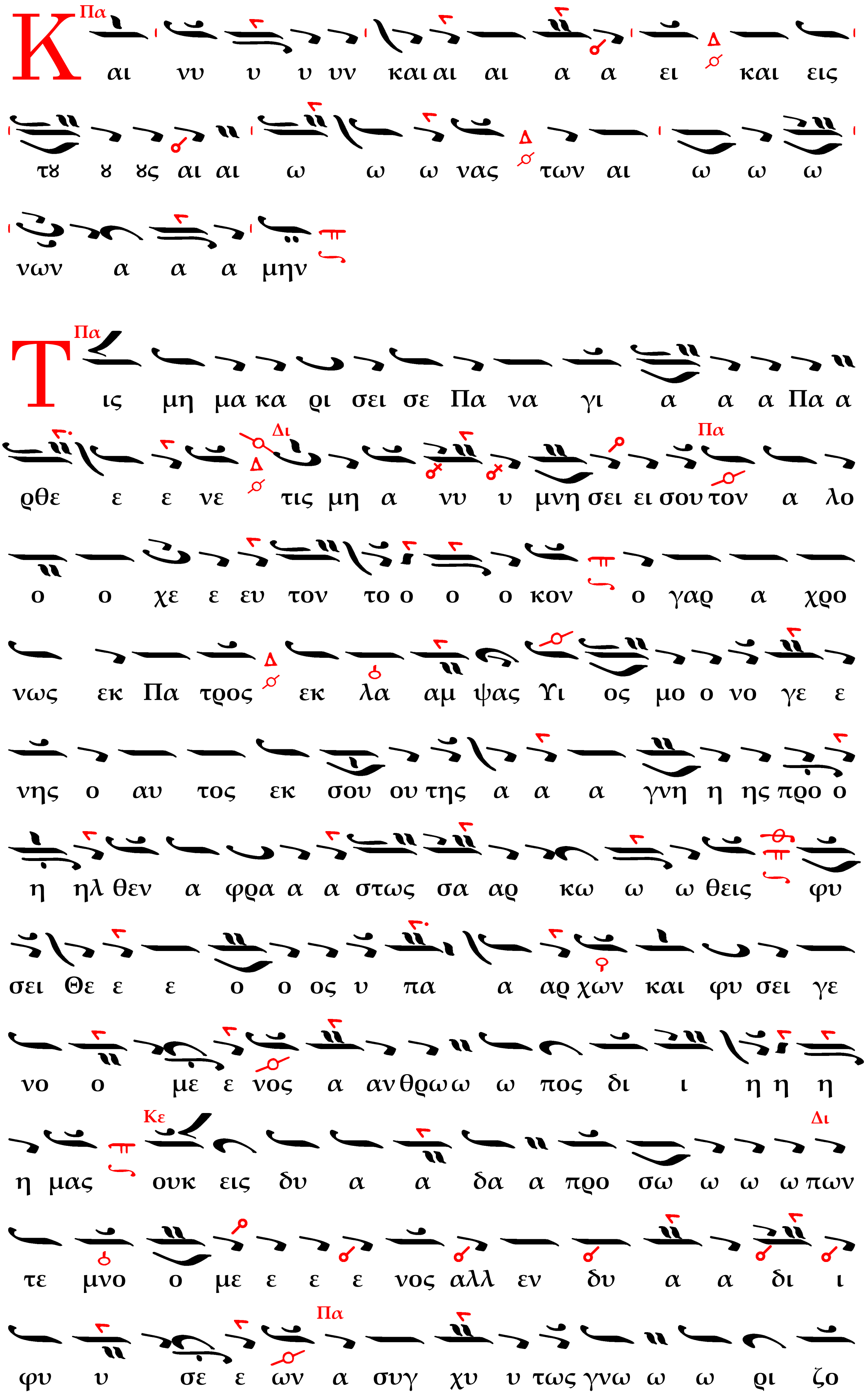

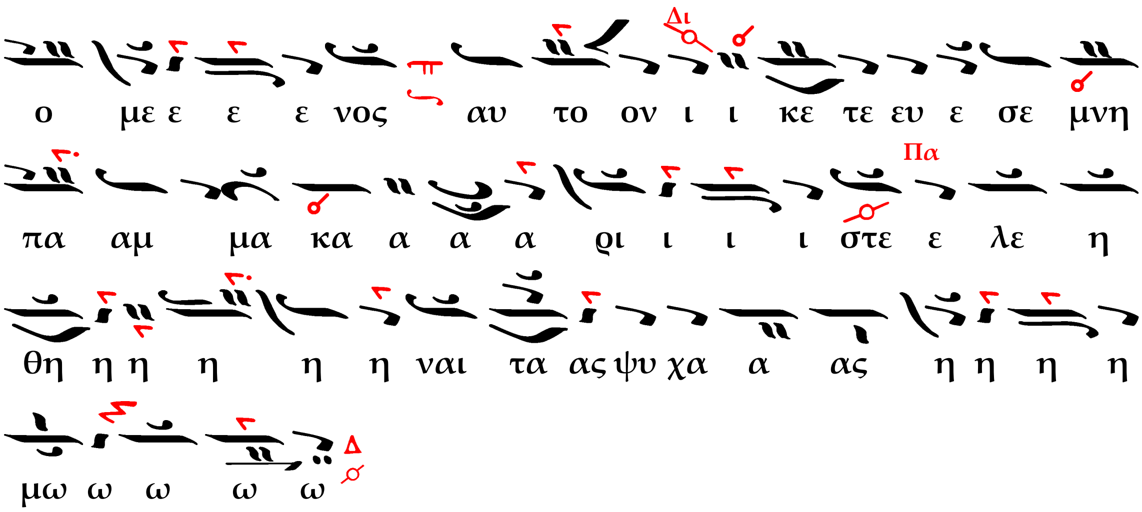

* * *

Ἄνευ εἰσόδου· εὐθὺς ὁ προεστὼς ἢ ὁ ἀναγνώστης τὴν ἐπιλύχνιον εὐχαριστίαν χῦμα·

Φῶς ἱλαρὸν ἁγίας δόξης, * ἀθανάτου Πατρός, * οὐρανίου, ἁγίου, μάκαρος, * Ἰησοῦ Χριστέ, * ἐλθόντες ἐπὶ τὴν ἡλίου δύσιν, * ἰδόντες φῶς ἑσπερινόν, * ὑμνοῦμεν Πατέρα, Υἱόν, * καὶ ἅγιον Πνεῦμα, Θεόν. * Ἄξιόν σε ἐν πᾶσι καιροῖς * ὑμνεῖσθαι φωναῖς αἰσίαις, * Υἱὲ Θεοῦ, ζωὴν ὁ διδούς· * διὸ ὁ κόσμος σὲ δοξάζει.

Ὁ ἱερεὺς: Ἑσπέρας, προκείμενον.

Τῇ Κυριακῇ ἑσπέρας.

Ἦχος Νη

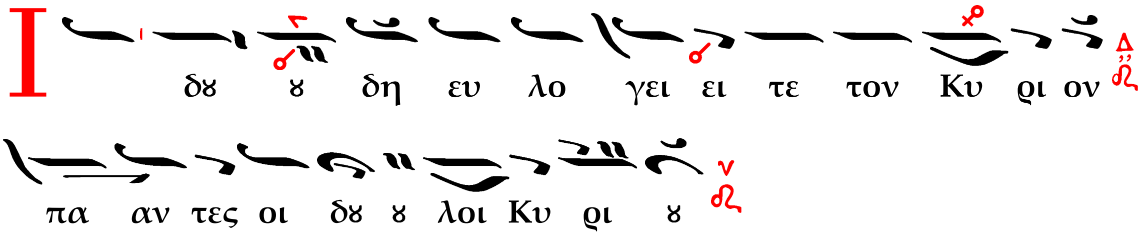

Στίχ. α΄. Οἱ ἑστῶτες ἐν οἴκῳ Κυρίου,

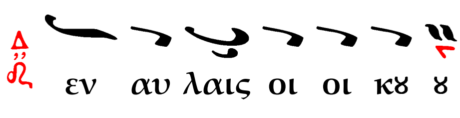

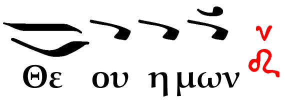

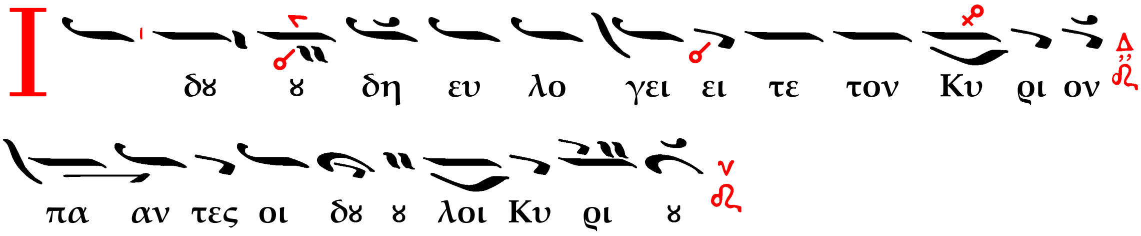

Στίχ. β΄. Ἐν ταῖς νυξὶν ἐπάρατε τὰς χεῖρας ὑμῶν εἰς τὰ ἅγια

και ευ λο γει τε ε τον Κυ ρι ον

Ι δȣ ȣ δη ευ λο γει ει τε τον Κυ ρι ον

πα αν τες οι δȣ ȣ λοι Κυ ρι ι ȣ ȣ ȣ ȣ

Τῇ Δευτέρᾳ ἑσπέρας.

Ἦχος Δι

Κ υ υ ρι ος ει σα κȣ σε ται μȣ εν τω

κε κρα γε ε ναι με προς αυ τον

Στίχ. α΄. Ἐν τῷ ἐπικαλεῖσθαι με εἰσήκουσάς μου, ὁ Θεὸς τῆς δικαιοσύνης μου· ἐν θλίψει ἐπλάτυνάς με. Οἰκτείρησόν με και

ει σα κȣ σον της προ σευ χη ης μȣ

Κ υ υ ρι ος ει σα κȣ σε ται μȣ εν τω

κε κρα γε ε ναι με προς αυ τον

Στίχ. β΄. Ἐν εἰρήνῃ ἐπὶ τὸ αὐτὸ κοιμηθήσομαι καὶ ὑπνώσω, ὅτι σύ, Κύριε κα τα μο νας επ ελ πι δι κα τω κι

σα ας με

Κ υ υ ρι ος ει σα κȣ σε ται αι μȣ εν τω

κε κρα γε ναι με προς αυ το ο ον

Τῇ Τρίτῃ ἑσπέρας.

Ἦχος Πα

Τ ο ε λε ος σϐ Κυ ρι ε κα τα δι ω ξει με

πα σας τας η με ρας της ζω ης μϐ

Στίχ. α΄. Κύριος ποιμαίνει με καὶ οὐδέν με ὑστερήσει· εἰς τόπον χλόης ε κει με κα τε σκη νω σεν

Τ ο ε λε ος σϐ Κυ ρι ε κα τα δι ω ξει με

πα σας τας η με ρας της ζω ης μϐ

Στίχ. β΄. Ἐὰν γὰρ καὶ πορευθῶ ἐν μέσῳ σκιᾶς θανάτου οὐ φοβηθήσομαι κακά ο τι συ υ μετ ε μϐ ϐ ϐ ει

Τ ο ε λε ος σϐ Κυ ρι ε κα τα δι ω ξει με

πα σας τας η με ρας της ζω η ης μϐ ϐ ϐ

Τῇ Τετάρτῃ ἑσπέρας.

Ἦχος Κε

Ο Θε ος εν τω ο νο μα τι σϐ σω σον με

και εν τη δυ να μει σϐ κρι νεις με

Στίχ. α΄. Ὁ Θεὸς εἰσάκουσον τῆς προσευχῆς μου ε νω τι

σαι τα ρη μα τα τϗ στο μα τος μϗ

Ο Θε ος εν τω ο νο μα τι σϗ σω σον με

και εν τη δυ να μει σϗ κρι νεις με

Στίχ. β΄. Ἰδοὺ γὰρ ὁ Θεὸς βοηθεῖ μοι και ο Κυ ρι ος

αν τι λη πτωρ της ψυ χης μϗ

Ο Θε ος εν τω ο νο μα τι σϗ σω σον με

και εν τη δυ να μει σϗ κρι νεις με ε ε ε

Τῇ Πέμπτῃ ἑσπέρας.

Ἦχος Δι

Η βο η θει α α μϗ πα ρα Κυ ρι ι ι

ϗ τϗ ποι η σαν τος τον ϗ ρα νον και την γη ην

Στίχ. α΄. Ἦρα τοὺς ὀφθαλμούς μου εἰς τὰ ὄρη ο θεν η ξει

η βο η θει α μϗ

Η βο η θει α α μϗ πα ρα Κυ ρι ι ι

ϗ τϗ ποι η σαν τος τον ϗ ρα νον και την γη ην

Στίχ. β΄. Κύριος φυλάξει σε ἀπὸ παντὸς κακοῦ φυ λα ξει

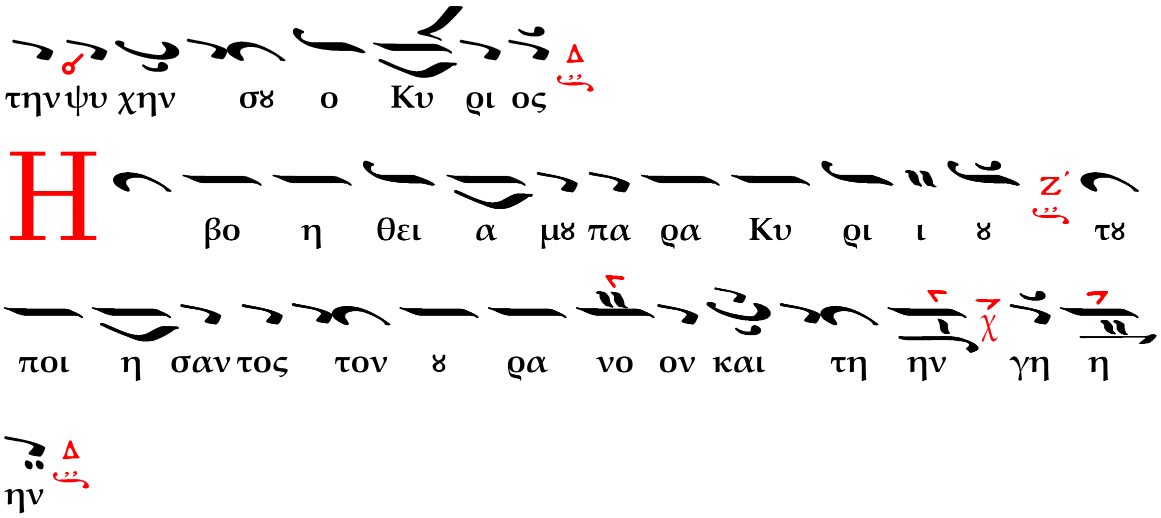

Τῇ Παρασκευῇ ἑσπέρας.

Ἦχος Γα

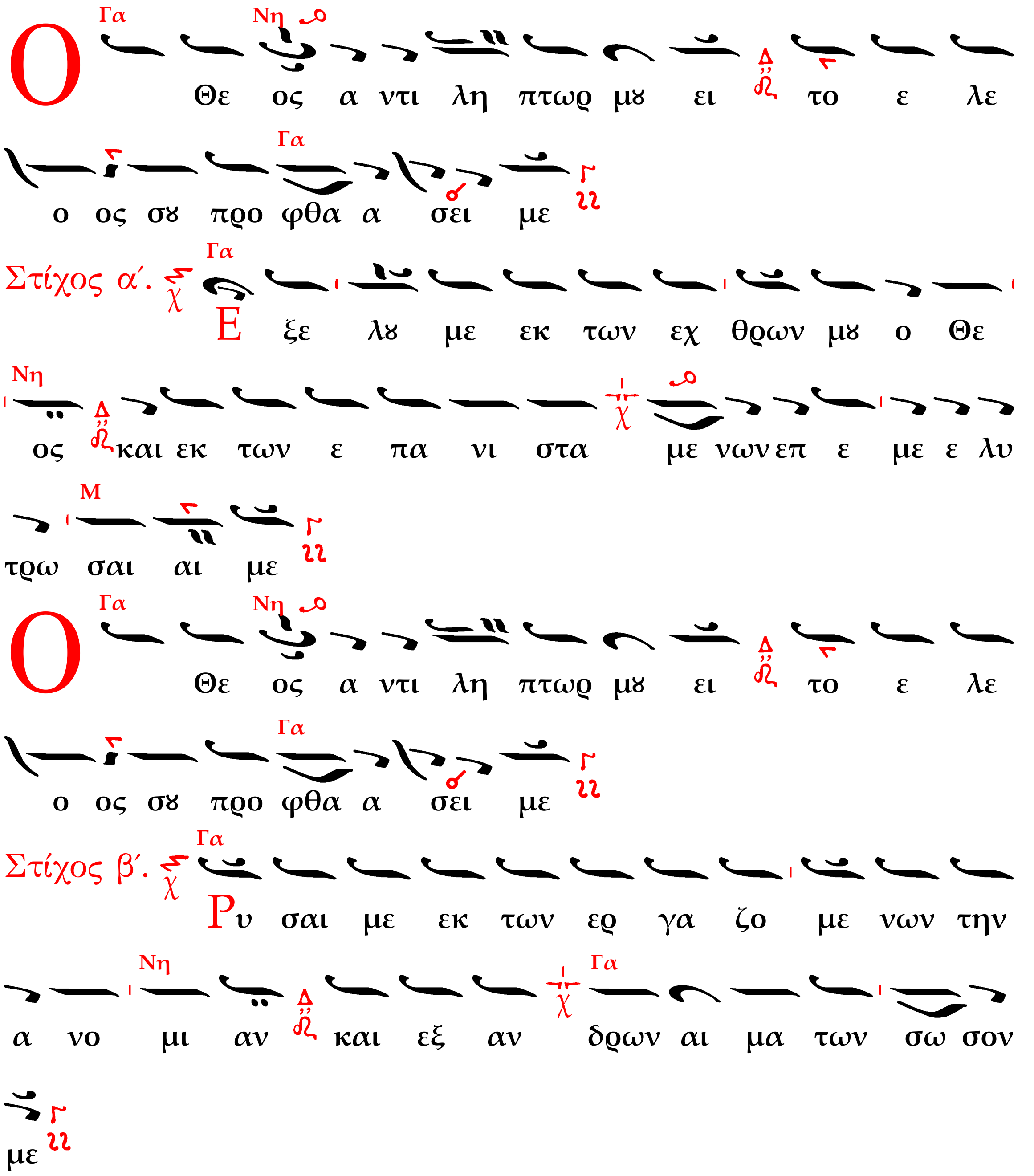

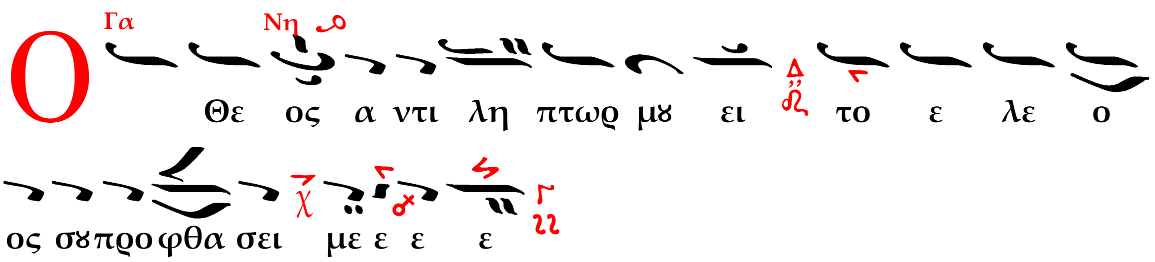

Εὐθὺς μετὰ τὸ προκείμενο ὁ προεστὼς ἢ ὁ ἀναγνώστης τὸ Καταξίωσον.

Ὁ προεστὼς ἢ ὁ ἀναγνώστης·
Καταξίωσον, Κύριε, ἐν τῇ ἑσπέρᾳ ταύτῃ ἀναμαρτήτους φυλαχθῆναι ἡμᾶς.
Εὐλογητὸς εἶ, Κύριε, ὁ Θεὸς τῶν πατέρων ἡμῶν, καὶ αἰνετὸν καὶ δεδοξασμένον τὸ ὄνομά σου εἰς τοὺς αἰῶνας. Ἀμήν.
Γένοιτο, Κύριε, τὸ ἔλεός σου ἐφ᾽ ἡμᾶς, καθάπερ ἠλπίσαμεν ἐπὶ σέ.
Εὐλογητὸς εἶ, Κύριε· δίδαξόν με τὰ δικαιώματά σου.
Εὐλογητὸς εἶ, Δέσποτα· συνέτισόν με τὰ δικαιώματά σου.
Εὐλογητὸς εἶ, Ἅγιε· φώτισόν με τοῖς δικαιώμασί σου.
Κύριε, τὸ ἔλεός σου εἰς τὸν αἰῶνα· τὰ ἔργα τῶν χειρῶν σου μὴ παρίδῃς.
Σοὶ πρέπει αἶνος, σοὶ πρέπει ὕμνος, σοὶ δόξα πρέπει, τῷ Πατρὶ καὶ τῷ Υἱῷ καὶ τῷ ἁγίῳ Πνεύματι, νῦν καὶ ἀεὶ καὶ εἰς τοὺς αἰῶνας τῶν αἰώνων.
Ὁ χορός· Ἀμήν.

* * *

ΤΑ ΠΛΗΡΩΤΙΚΑ

Εἶτα ὁ διάκονος λέγει τὰ Πληρωτικά, ὁ δὲ χορὸς ἀποκρίνεται εἰς μὲν τὰς δύο πρώτας δεήσεις διὰ τοῦ Κύριε, ἐλέησον, εἰς τὰς ἑπομένας ἓξ διὰ τοῦ Παράσχου, Κύριε, εἰς δὲ τὴν τελευταίαν διὰ τοῦ Σοί, Κύριε.
Πληρώσωμεν τὴν δέησιν ἡμῶν τῷ Κυρίῳ.
Ἀντιλαβοῦ, σῶσον, ἐλέησον καὶ διαφύλαξον ἡμᾶς, ὁ Θεός, τῇ σῇ χάριτι.
Τὴν ἑσπέραν πᾶσαν, τελείαν, ἁγίαν, εἰρηνικὴν καὶ ἀναμάρτητον παρὰ τοῦ Κυρίου αἰτησώμεθα.
Ἄγγελον εἰρήνης, πιστὸν ὁδηγόν, φύλακα τῶν ψυχῶν καὶ τῶν σωμάτων ἡμῶν παρὰ τοῦ Κυρίου αἰτησώμεθα.
Συγγνώμην καὶ ἄφεσιν τῶν ἁμαρτιῶν καὶ τῶν πλημμελημάτων ἡμῶν παρὰ τοῦ Κυρίου αἰτησώμεθα.
Τὰ καλὰ καὶ συμφέροντα ταῖς ψυχαῖς ἡμῶν καὶ εἰρήνην τῷ κόσμῳ παρὰ τοῦ Κυρίου αἰτησώμεθα.

Τὸν ὑπόλοιπον χρόνον τῆς ζωῆς ἡμῶν ἐν εἰρήνῃ καὶ μετανοίᾳ ἐκτελέσαι παρὰ τοῦ Κυρίου αἰτησώμεθα.
Χριστιανὰ τὰ τέλη τῆς ζωῆς ἡμῶν, ἀνώδυνα, ἀνεπαίσχυντα, εἰρηνικὰ καὶ καλὴν ἀπολογίαν τὴν ἐπὶ τοῦ φοβεροῦ βήματος τοῦ Χριστοῦ αἰτησώμεθα.
Τῆς παναγίας, ἀχράντου, ὑπερευλογημένης, ἐνδόξου, δεσποίνης ἡμῶν, Θεοτόκου καὶ ἀειπαρθένου Μαρίας μετὰ πάντων τῶν ἁγίων μνημονεύσαντες, ἑαυτοὺς καὶ ἀλλήλους καὶ πᾶσαν τὴν ζωὴν ἡμῶν Χριστῷ τῷ Θεῷ παραθώμεθα.
Ὁ ἱερεὺς ἐκφώνως·
Ὅτι ἀγαθὸς καὶ φιλάνθρωπος Θεὸς ὑπάρχεις, καὶ σοὶ τὴν δόξαν ἀναπέμπομεν, τῷ Πατρὶ καὶ τῷ Υἱῷ καὶ τῷ ἁγίῳ Πνεύματι, νῦν καὶ ἀεὶ καὶ εἰς τοὺς αἰῶνας τῶν αἰώνων.
Ὁ χορός· Ἀμήν.
Ὁ ἱερεὺς εὐλογῶν τὸν λαόν· Εἰρήνη πᾶσι.
Ὁ χορός· Καὶ τῷ πνεύματί σου.
Ὁ διάκονος· Τὰς κεφαλὰς ἡμῶν τῷ Κυρίῳ κλίνωμεν.
Ὁ χορός· Σοί, Κύριε.
Ὁ ἱερεὺς τὴν εὐχὴν τῆς κεφαλοκλισίας καὶ τὴν ἐκφώνησιν·
Εἴη τὸ κράτος τῆς βασιλείας σου εὐλογημένον καὶ δεδοξασμένον τοῦ Πατρὸς καὶ τοῦ Υἱοῦ καὶ τοῦ ἁγίου Πνεύματος, νῦν καὶ ἀεὶ καὶ εἰς τοὺς αἰῶνας τῶν αἰώνων.
Ὁ χορός· Ἀμήν.

* * *

Εἰς τὸν Στίχον, Στιχηρὰ προσόμοια.

Ἦχος πλ. δ΄. Ὢ τοῦ παραδόξου θαύματος.

Ὢ τοῦ παραδόξου θαύματος! ὁ τοὺς ἰχθύας ποτέ, σαγηνεύων Ἀπόστολος, τῶν ἀνθρώπων γέγονεν, ἁλιεὺς θεοπρόβλητος· λόγων σαγήνῃ, ἔθνη ἐζώγρησε· Σταυροῦ ἀγκίστρῳ, κόσμον ἀνείλκυσεν. Ὢ οἷον θήραμα, τῷ Χριστῷ προσήγαγεν, ὁ θεουργός! οὗ περ τὸ μνημόσυνον, νῦν ἑορτάζομεν.

Στίχ. Εἰς πᾶσαν τὴν γῆν ἐξῆλθεν ὁ φθόγγος αὐτοῦ καὶ εἰς τὰ πέρατα τῆς οἰκουμένης τὰ ῥήματα αὐτοῦ.

Ὢ τοῦ παραδόξου θαύματος! ἀποσταλεὶς ἐκ Θεοῦ, ὁ Ἀπόστολος Φίλιππος, μέσον λύκων πρόβατον, ἀπτοήτως νῦν πρόεισι· τοὺς θῆρας ἄρνας, πίστει ἀνέδειξε· τὸν κόσμον θείως, μετεστοιχείωσεν. Ὢ ἔργα πίστεως! ὢ δυνάμεις ἄῤῥητοι! οὗ ταῖς εὐχαῖς, σῶσον τὰς ψυχὰς ἡμῶν, ὡς μόνος εὔσπλαγχνος.

Στίχ. Οἱ οὐρανοὶ διηγοῦνται δόξαν Θεοῦ, ποίησιν δὲ χειρῶν αὐτοῦ ἀναγγέλλει τὸ στερέωμα.

Ὢ τοῦ παραδόξου θαύματος! φρέαρ πηγάζον ζωήν, ἐν σοφίας ἀντλήματι, τοῖς ἐν κόσμῳ πέφηνεν, ὁ Ἀπόστολος Φίλιππος· ἀφ' οὗ περ ῥεῖθρα, δογμάτων πρόεισιν· ἐξ οὗ θαυμάτων, ῥεύματα πίνομεν. Ὢ οἷα δέδρακε, φοβερὰ τεράστια, ὁ θεουργός! οὗ περ τὸ μνημόσυνον, πίστει γεραίρομεν.

Δόξα.

Βυζαντίου.

Ἦχος Δι

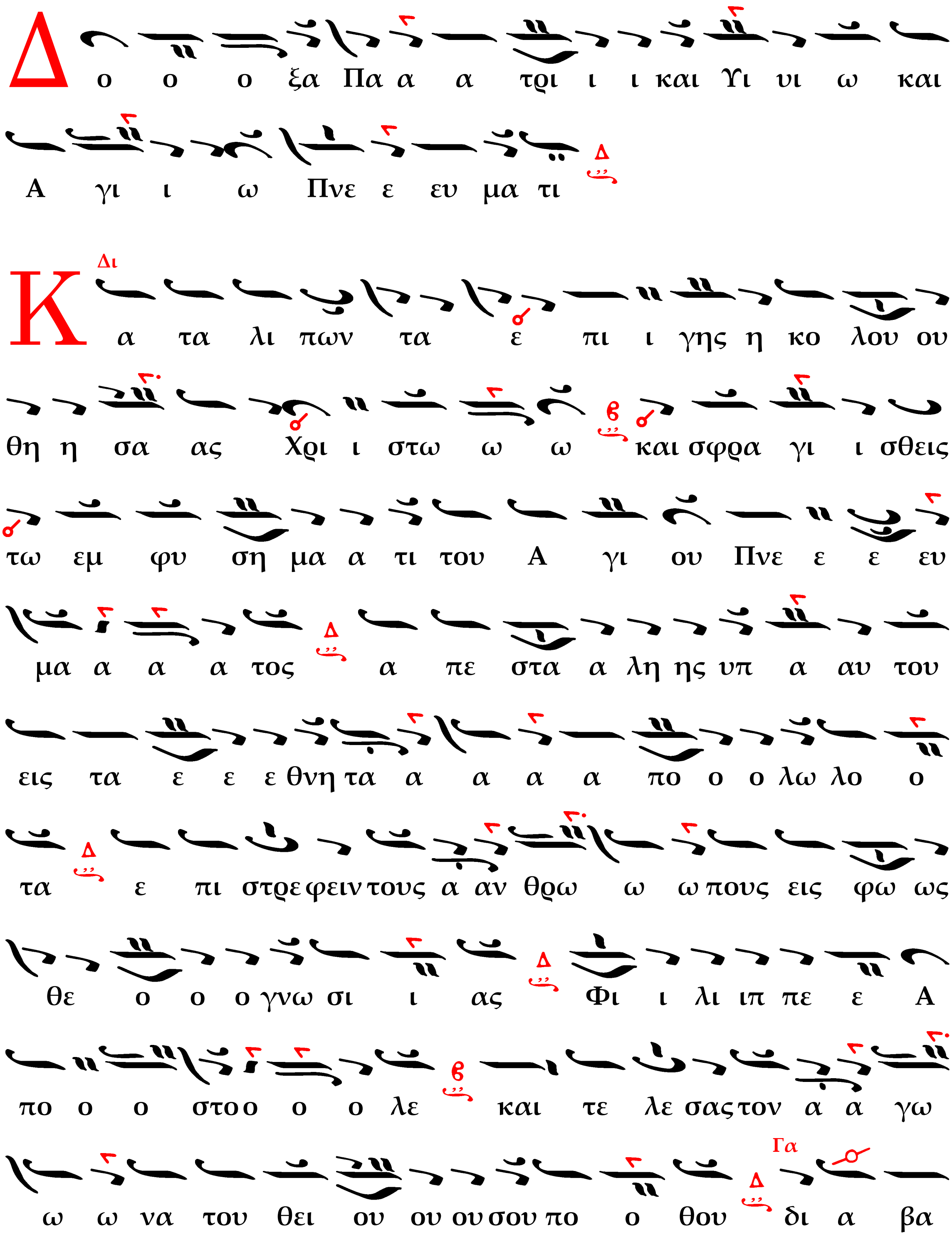

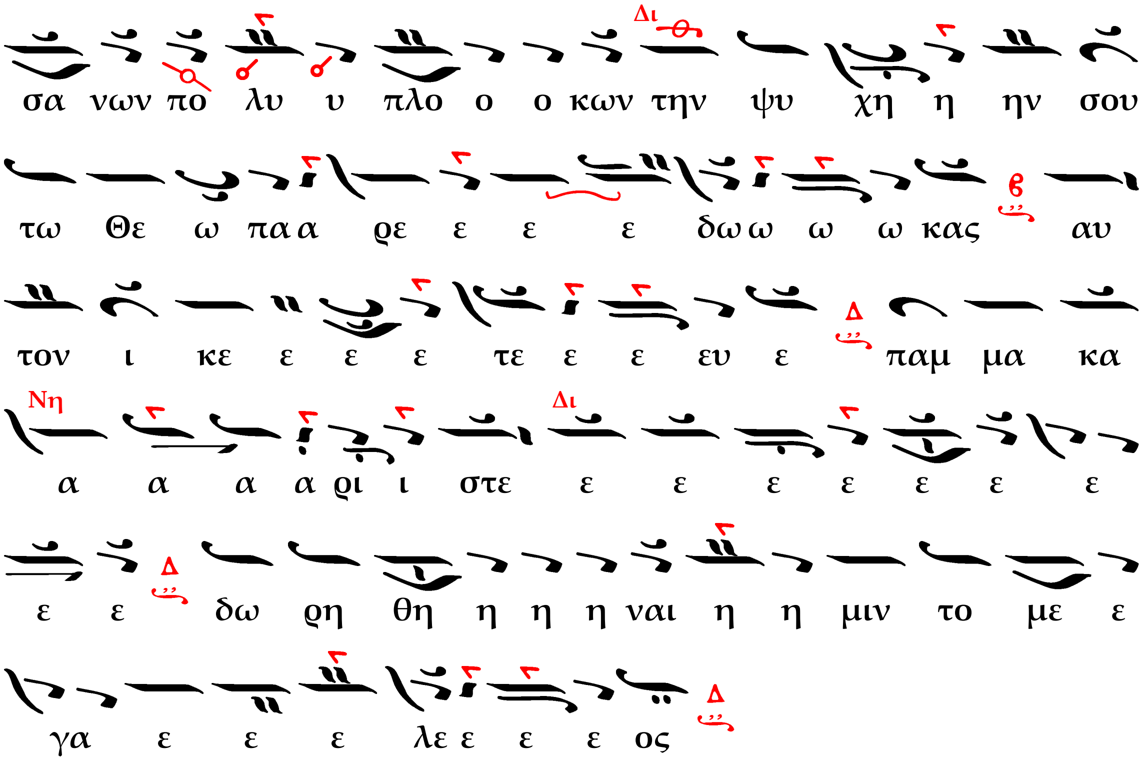

Καὶ νῦν. Θεοτοκίον.

Ἦχος Δι

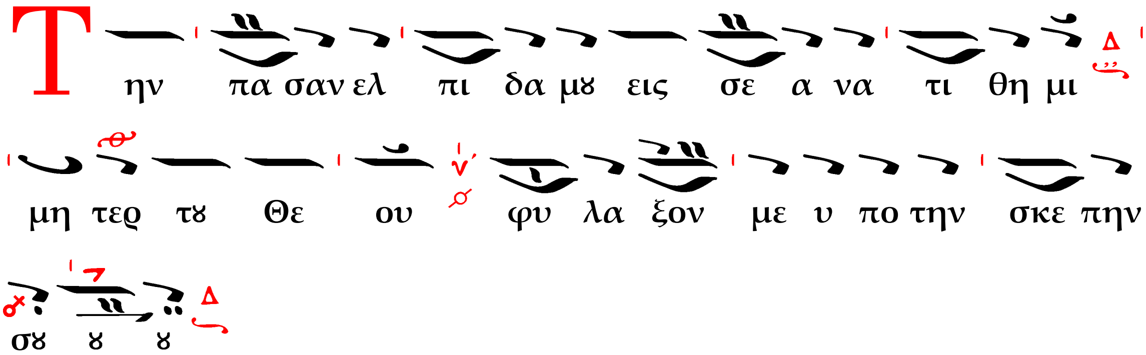

Μετὰ τὰ ἀπόστιχα λέγεται ὑπὸ τοῦ προεστῶτος ἢ τοῦ ἱερέως ἡ Ὠδὴ Συμεὼν τοῦ θεοδόχου. (Λουκ. β΄ 29-32)

Νῦν ἀπολύεις τὸν δοῦλόν σου, Δέσποτα, κατὰ τὸ ῥῆμά σου, ἐν εἰρήνῃ· ὅτι εἶδον οἱ ὀφθαλμοί μου τὸ σωτήριόν σου, ὃ ἡτοίμασας κατὰ πρόσωπον πάντων τῶν λαῶν· φῶς εἰς ἀποκάλυψιν ἐθνῶν καὶ δόξαν λαοῦ σου Ἰσραήλ.

Ὁ ἀναγνώστης τὸ τρισάγιον.

Ἅγιος ὁ Θεός, ἅγιος ἰσχυρός, ἅγιος ἀθάνατος· ἐλέησον ἡμᾶς. (τρίς)

Δόξα Πατρὶ καὶ Υἱῷ καὶ ἁγίῳ Πνεύματι, καὶ νῦν καὶ ἀεὶ καὶ εἰς τοὺς αἰῶνας τῶν αἰώνων. Ἀμήν.

Παναγία Τριάς, ἐλέησον ἡμᾶς. Κύριε, ἱλάσθητι ταῖς ἁμαρτίαις ἡμῶν. Δέσποτα, συγχώρησον τὰς ἀνομίας ἡμῖν. Ἅγιε, ἐπίσκεψαι καὶ ἴασαι τὰς ἀσθενείας ἡμῶν ἕνεκεν τοῦ ὀνόματός σου.

Κύριε, ἐλέησον (τρίς).

Δόξα Πατρὶ καὶ Υἱῷ καὶ ἁγίῳ Πνεύματι, καὶ νῦν καὶ ἀεὶ καὶ εἰς τοὺς αἰῶνας τῶν αἰώνων. Ἀμήν.

Πάτερ ἡμῶν ὁ ἐν τοῖς οὐρανοῖς, ἁγιασθήτω τὸ ὄνομά σου, ἐλθέτω ἡ βασιλεία σου· γενηθήτω τὸ θέλημά σου, ὡς ἐν οὐρανῷ, καὶ ἐπὶ τῆς γῆς. Τὸν ἄρτον ἡμῶν τὸν ἐπιούσιον δὸς ἡμῖν σήμερον· καὶ ἄφες ἡμῖν τὰ ὀφειλήματα ἡμῶν, ὡς καὶ ἡμεῖς ἀφίεμεν τοῖς ὀφειλέταις ἡμῶν· καὶ μὴ εἰσενέγκῃς ἡμᾶς εἰς πειρασμόν, ἀλλὰ ῥῦσαι ἡμᾶς ἀπὸ τοῦ πονηροῦ.

Ὁ ἱερεύς· Ὅτι σοῦ ἐστιν ἡ βασιλεία καὶ ἡ δύναμις καὶ ἡ δόξα, τοῦ Πατρὸς καὶ τοῦ Υἱοῦ καὶ τοῦ ἁγίου Πνεύματος, νῦν καὶ ἀεὶ καὶ εἰς τοὺς αἰῶνας τῶν αἰώνων.

Ὁ χορός· Ἀμήν.

Ἀπολυτίκιον.

Ἦχος Γα

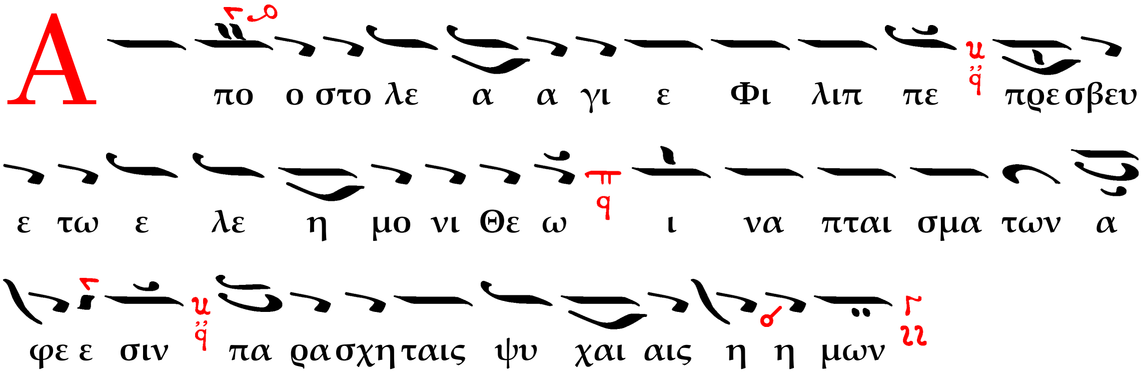

Δόξα. Καὶ νῦν. Θεοτοκίον.

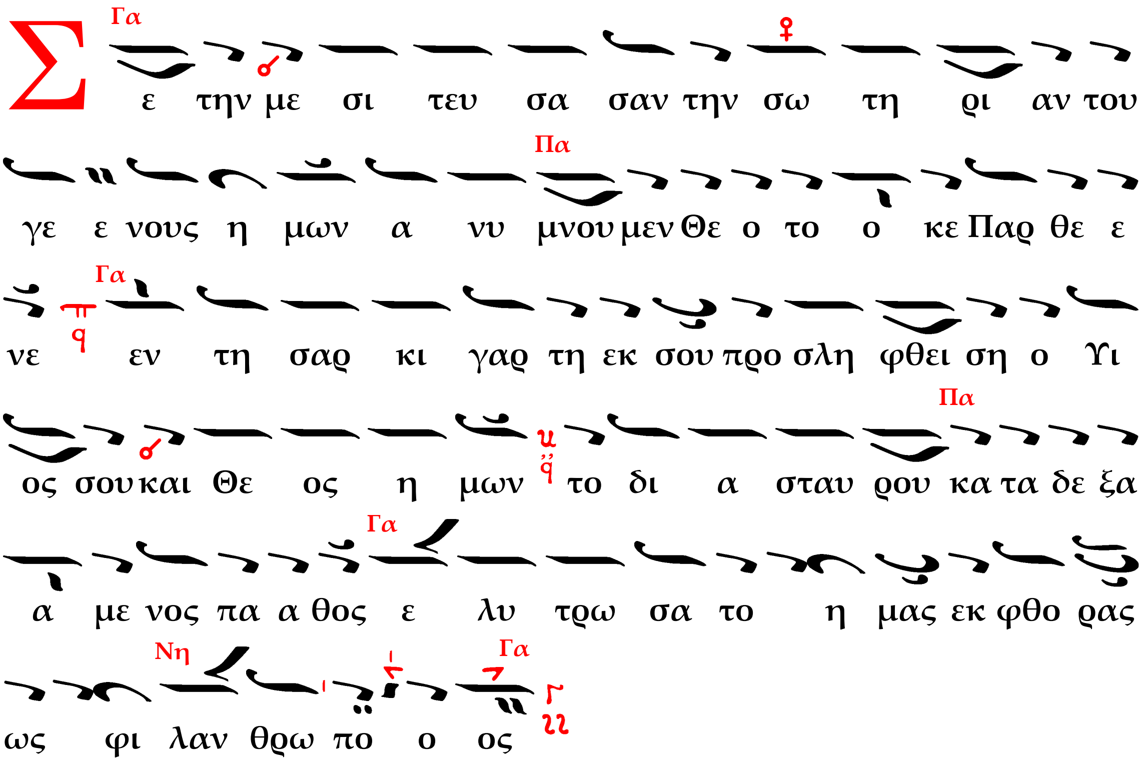

Μετὰ τὰ Ἀπολυτίκια, ἐὰν δὲν ἔγινε Εἴσοδος, ὁ ἱερεὺς τὴν Ἐκτενῆ καὶ τὴν Ἀπόλυσιν.

* * *

Η ΑΠΟΛΥΣΙΣ

Μετὰ τὰ ἀπολυτίκια, ἐὰν μὲν προηγήθη ἀρτοκλασία·

Ὁ διάκονος· Τοῦ Κυρίου δεηθῶμεν.
Ὁ χορός· Κύριε, ἐλέησον.
Ὁ ἱερεὺς εὐλογῶν τὸν λαόν·
Εὐλογία Κυρίου καὶ ἔλεος ἔλθοι ἐφ᾽ ὑμᾶς τῇ αὐτοῦ θείᾳ χάριτι καὶ φιλανθρωπίᾳ πάντοτε, νῦν καὶ ἀεὶ καὶ εἰς τοὺς αἰῶνας τῶν αἰώνων.
Ὁ χορός· Ἀμήν.
Ὁ προεστὼς (ἢ ὁ ἀναγνώστης)·
Στερεώσαι Κύριος ὁ Θεὸς τὴν ἁγίαν καὶ ἀμώμητον πίστιν τῶν εὐσεβῶν καὶ ὀρθοδόξων Χριστιανῶν σὺν τῇ ἁγίᾳ ἐκκλησίᾳ καὶ τῇ πόλει ταύτῃ εἰς αἰῶνας αἰώνων.
Ὁ χορός· Ἀμήν.

Ἐὰν δὲ δὲν προηγήθη ἀρτοκλασία·

Ὁ διάκονος· Σοφία.
Ὁ ἀναγνώστης· Εὐλόγησον.
Ὁ ἱερεύς·
Ὁ ὢν εὐλογητὸς Χριστὸς ὁ Θεὸς ἡμῶν πάντοτε, νῦν καὶ ἀεὶ καὶ εἰς τοὺς αἰῶνας τῶν αἰώνων.
Ὁ χορός· Ἀμήν.
Ὁ προεστὼς ἢ ὁ ἀναγνώστης·
Στερεώσαι Κύριος ὁ Θεὸς τὴν ἁγίαν καὶ ἀμώμητον πίστιν τῶν εὐσεβῶν καὶ ὀρθοδόξων χριστιανῶν σὺν τῇ ἁγίᾳ ἐκκλησίᾳ (ἢ μονῇ) ταύτῃ εἰς αἰῶνας αἰώνων.
Ὁ ἱερεύς· Ὑπεραγία Θεοτόκε, σῶσον ἡμᾶς.
Ὁ ἀναγνώστης· Τὴν τιμιωτέραν τῶν Χερουβὶμ * καὶ ἐνδοξοτέραν ἀσυγκρίτως τῶν Σεραφίμ, * τὴν ἀδιαφθόρως Θεὸν Λόγον τεκοῦσαν, * τὴν ὄντως Θεοτόκον, * σὲ μεγαλύνομεν.
Ὁ ἱερεύς· Δόξα σοι, ὁ Θεός, ἡ ἐλπὶς ἡμῶν, δόξα σοι.
Ὁ ἀναγνώστης· Δόξα. Καὶ νῦν. Κύριε, ἐλέησον γ΄. Πάτερ ἅγιε, εὐλόγησον.
Ὁ ἱερεύς· Χριστὸς ὁ ἀληθινὸς Θεὸς ἡμῶν ...
Δι᾽ εὐχῶν τῶν ἁγίων πατέρων ἡμῶν, Κύριε Ἰησοῦ, Χριστὲ ὁ Θεός, ἐλέησον ἡμᾶς.
Ὁ λαός· Ἀμήν.

* * * * *