9 ΣΕΠΤΕΜΒΡΙΟΥ

Ἰωακεὶμ καὶ Ἄννης τῶν θεοπατόρων, Σεβηριανοῦ μάρτυρος. Μνήμη τῆς ἐν Ἐφέσῳ Γ´ Οἰκουμενικῆς συνόδου (431).

* * * * *

ΕΙΣ ΤΟΝ ΕΣΠΕΡΙΝΟΝ

Ὁ ἱερεύς· Εὐλογητὸς ὁ Θεὸς ἡμῶν, πάντοτε, νῦν καὶ ἀεὶ καὶ εἰς τοὺς αἰῶνας τῶν αἰώνων.

Ὁ χορός· Ἀμήν.

Καὶ ἄρχεται ὁ Ἀναγνώστης ἀναγινώσκων τὸν Προοιμιακὸν Ψαλμόν, λέγων οὕτω·

Δεῦτε, προσκυνήσωμεν καὶ προσπέσωμεν τῷ Βασιλεῖ ἡμῶν Θεῷ.

Δεῦτε, προσκυνήσωμεν καὶ προσπέσωμεν Χριστῷ τῷ Βασιλεῖ ἡμῶν Θεῷ.

Δεῦτε, προσκυνήσωμεν καὶ προσπέσωμεν αὐτῷ, Χριστῷ τῷ Βασιλεῖ καὶ Θεῷ ἡμῶν.

Ψαλμὸς ργ´ (103).

Εὐλόγει, ἡ ψυχή μου, τὸν Κύριον· Κύριε ὁ Θεός μου, ἐμεγαλύνθης σφόδρα. Ἐξομολόγησιν καὶ μεγαλοπρέπειαν ἐνεδύσω, ἀναβαλλόμενος φῶς ὡς ἱμάτιον. Ἐκτείνων τὸν οὐρανὸν ὡσεὶ δέῤῥιν, ὁ στεγάζων ἐν ὕδασι τὰ ὑπερῷα αὐτοῦ. Ὁ τιθεὶς νέφη τὴν ἐπίβασιν αὐτοῦ, ὁ περιπατῶν ἐπὶ πτερύγων ἀνέμων. Ὁ ποιῶν τοὺς Ἀγγέλους αὐτοῦ πνεύματα, καὶ τοὺς λειτουργοὺς αὐτοῦ πυρὸς φλόγα. Ὁ θεμελιῶν τὴν γῆν ἐπὶ τὴν ἀσφάλειαν αὐτῆς, οὐ κλιθήσεται εἰς τὸν αἰῶνα τοῦ αἰῶνος. Ἄβυσσος ὡς ἱμάτιον τὸ περιβόλαιον αὐτοῦ, ἐπὶ τῶν ὀρέων στήσονται ὕδατα. Ἀπὸ ἐπιτιμήσεώς σου φεύξονται, ἀπὸ φωνῆς βροντῆς σου δειλιάσουσιν. Ἀναβαίνουσιν ὄρη, καὶ καταβαίνουσι πεδία εἰς τὸν τόπον, ὃν ἐθεμελίωσας αὐτά. Ὅριον ἔθου, ὃ οὐ παρελεύσονται, οὐδὲ ἐπιστρέψουσι καλῦψαι τὴν γῆν. Ὁ ἐξαποστέλλων πηγὰς ἐν φάραγξιν, ἀναμέσον τῶν ὀρέων διελεύσονται ὕδατα. Ποτιοῦσι πάντα τὰ θηρία τοῦ ἀγροῦ, προσδέξονται ὄναγροι εἰς δίψαν αὐτῶν. Ἐπ᾽ αὐτὰ τὰ πετεινὰ τοῦ οὐρανοῦ κατασκηνώσει· ἐκ μέσου τῶν πετρῶν δώσουσι φωνήν. Ποτίζων ὄρη ἐκ τῶν ὑπερῴων αὐτοῦ· ἀπὸ καρποῦ τῶν ἔργων σου χορτασθήσεται ἡ γῆ. Ὁ ἐξανατέλλων χόρτον τοῖς κτήνεσι, καὶ χλόην τῇ δουλείᾳ τῶν ἀνθρώπων. Τοῦ ἐξαγαγεῖν ἄρτον ἐκ τῆς γῆς, καὶ οἶνος εὐφραίνει καρδίαν ἀνθρώπου. Τοῦ ἱλαρῦναι πρόσωπον ἐν ἐλαίῳ· καὶ ἄρτος καρδίαν ἀνθρώπου στηρίζει. Χορτασθήσονται τὰ ξύλα τοῦ πεδίου, αἱ κέδροι τοῦ Λιβάνου ἃς ἐφύτευσας. Ἐκεῖ στρουθία ἐννοσσεύσουσι, τοῦ ἐρωδιοῦ ἡ κατοικία ἡγεῖται αὐτῶν. Ὄρη τὰ ὑψηλὰ ταῖς ἐλάφοις, πέτρα καταφυγὴ τοῖς λαγωοῖς. Ἐποίησε σελήνην εἰς καιρούς· ὁ ἥλιος ἔγνω τὴν δύσιν αὐτοῦ. Ἔθου

σκότος, καὶ ἐγένετο νύξ· ἐν αὐτῇ διελεύσονται πάντα τὰ θηρία τοῦ δρυμοῦ. Σκύμνοι ὠρυόμενοι τοῦ ἁρπάσαι, καὶ ζητῆσαι παρὰ τῷ Θεῷ βρῶσιν αὐτοῖς. Ἀνέτειλεν ὁ ἥλιος, καὶ συνήχθησαν, καὶ εἰς τὰς μάνδρας αὐτῶν κοιτασθήσονται. Ἐξελεύσεται ἄνθρωπος ἐπὶ τὸ ἔργον αὐτοῦ, καὶ ἐπὶ τὴν ἐργασίαν αὐτοῦ ἕως ἑσπέρας. Ὡς ἐμεγαλύνθη τὰ ἔργα σου, Κύριε· πάντα ἐν σοφίᾳ ἐποίησας· ἐπληρώθη ἡ γῆ τῆς κτίσεώς σου. Αὕτη ἡ θάλασσα ἡ μεγάλη καὶ εὐρύχωρος· ἐκεῖ ἑρπετά, ὧν οὐκ ἔστιν ἀριθμός, ζῷα μικρὰ μετὰ μεγάλων. Ἐκεῖ πλοῖα διαπορεύονται· δράκων οὗτος, ὃν ἔπλασας ἐμπαίζειν αὐτῇ. Πάντα πρὸς σὲ προσδοκῶσι, δοῦναι τὴν τροφὴν αὐτῶν εἰς εὔκαιρον. Δόντος σου αὐτοῖς, συλλέξουσιν. Ἀνοίξαντός σου τὴν χεῖρα, τὰ σύμπαντα πλησθήσονται χρηστότητος· ἀποστρέψαντος δέ σου τὸ πρόσωπον, ταραχθήσονται. Ἀντανελεῖς τὸ πνεῦμα αὐτῶν, καὶ ἐκλείψουσι, καὶ εἰς τὸν χοῦν αὐτῶν ἐπιστρέψουσιν. Ἐξαποστελεῖς τὸ πνεῦμά σου, καὶ κτισθήσονται, καὶ ἀνακαινιεῖς τὸ πρόσωπον τῆς γῆς. Ἤτω ἡ δόξα Κυρίου εἰς τοὺς αἰῶνας· εὐφρανθήσεται Κύριος ἐπὶ τοῖς ἔργοις αὐτοῦ. Ὁ ἐπιβλέπων ἐπὶ τὴν γῆν, καὶ ποιῶν αὐτὴν τρέμειν· ὁ ἁπτόμενος τῶν ὀρέων καὶ καπνίζονται. Ἄσω τῷ Κυρίῳ ἐν τῇ ζωῇ μου, ψαλῶ τῷ Θεῷ μου ἕως ὑπάρχω. Ἡδυνθείη αὐτῷ ἡ διαλογή μου, ἐγὼ δὲ εὐφρανθήσομαι ἐπὶ τῷ Κυρίῳ. Ἐκλείποιεν ἁμαρτωλοὶ ἀπὸ τῆς γῆς, καὶ ἄνομοι, ὥστε μὴ ὑπάρχειν αὐτούς. Εὐλόγει, ἡ ψυχή μου, τὸν Κύριον.

Καὶ πάλιν.

Ὁ ἥλιος ἔγνω τὴν δύσιν αὐτοῦ· ἔθου σκότος, καὶ ἐγένετο νύξ. Ὡς ἐμεγαλύνθη τὰ ἔργα σου, Κύριε· πάντα ἐν σοφίᾳ ἐποίησας.

Δόξα. Καὶ νῦν.

Ἀλληλούϊα, Ἀλληλούϊα, Ἀλληλούϊα. Δόξα σοι ὁ Θεός (ἐκ γ΄). Ἡ ἐλπὶς ἡμῶν, Κύριε, δόξα σοι.

Εἶτα, Συναπτὴ μεγάλη ὑπὸ τοῦ Διακόνου,
καὶ ὁ ἱερεὺς τὴν ἐκφώνησιν·

Ὅτι πρέπει σοι πᾶσα δόξα...

* * *

Εἰς τό, Κύριε ἐκέκραξα, ἱστῶμεν Στίχους ς΄ καὶ ψάλλομεν Στιχηρὰ ἰδιόμελα τῆς ἑορτῆς γ΄ καὶ προσόμοια τῶν Θεοπατόρων γ΄.

Ἦχος Πα

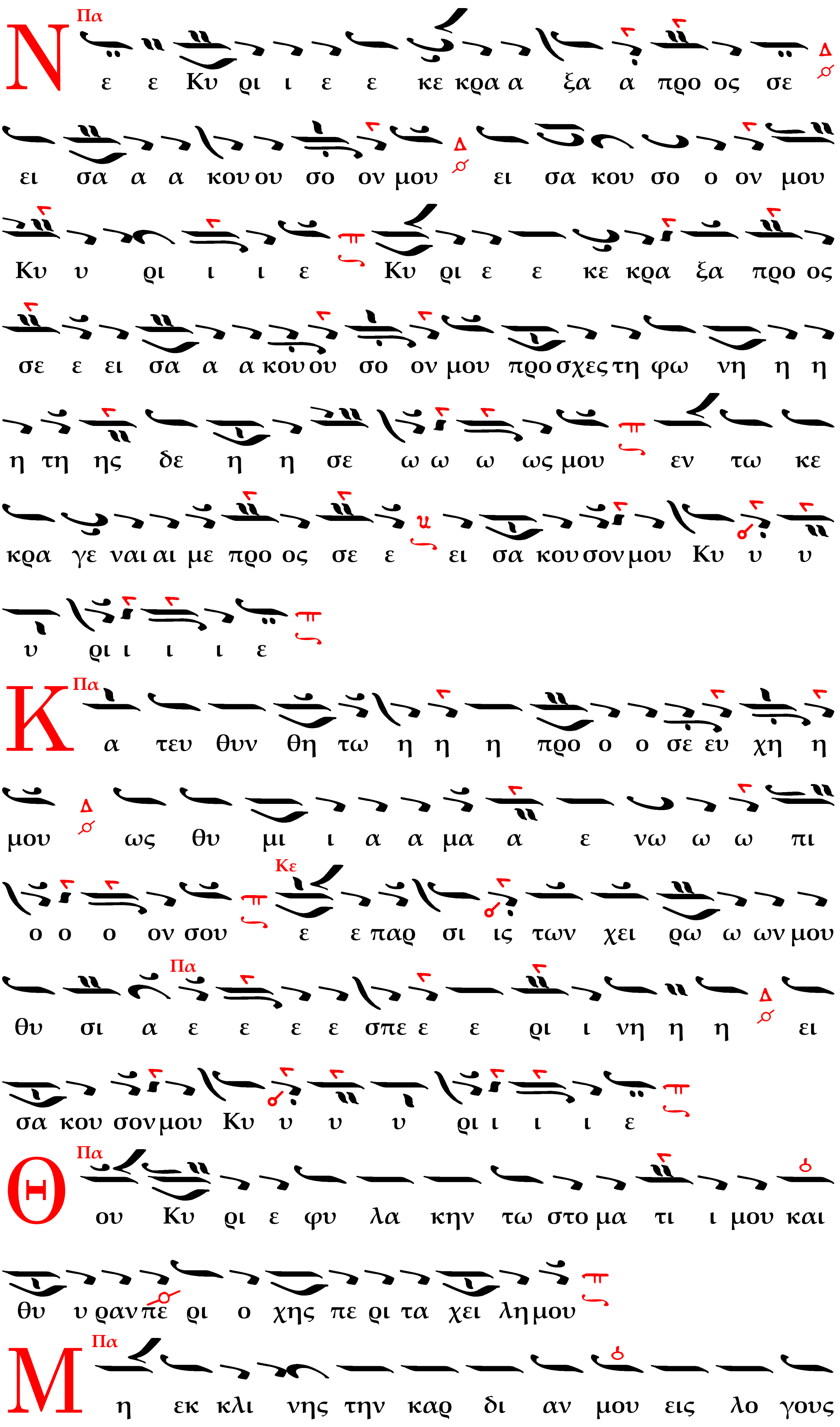
Πα
Ν ε ε Κυ ρι ι ε ε κε κρα α ξα α προ ος σε
ει σα α α κου ου σο ον μου ει σα κου σο ο ον μου
Κυ υ ρι ι ι ε Κυ ρι ε ε κε κρα ξα προ ος
σε ε ει σα α α κου ου σο ον μου προ σχες τη φω νη η η
η τη ης δε η η σε ω ω ω ως μου εν τω κε
κρα γε ναι αι με προ ος σε ε ει σα κου σον μου Κυ υ υ
υ ρι ι ι ι ε
Πα
Κ α τευ θυν θη τω η η η προ ο ο σε ευ χη η
μου ως θυ μι ι α α μα α ε νω ω ω πι
ο ο ο ον σου ε ε παρ σι ις των χει ρω ω ων μου
Κε
θυ σι α ε ε ε ε σπε ε ε ρι ι νη η η ει
Πα
σα κου σον μου Κυ υ υ υ ρι ι ι ι ε
Πα
Θ ου Κυ ρι ε φυ λα κην τω στο μα τι ι μου και
θυ υ ραν πε ρι ο χης πε ρι τα χει λη μου
Πα
Μ η εκ κλι νης την καρ δι αν μου εις λο γους

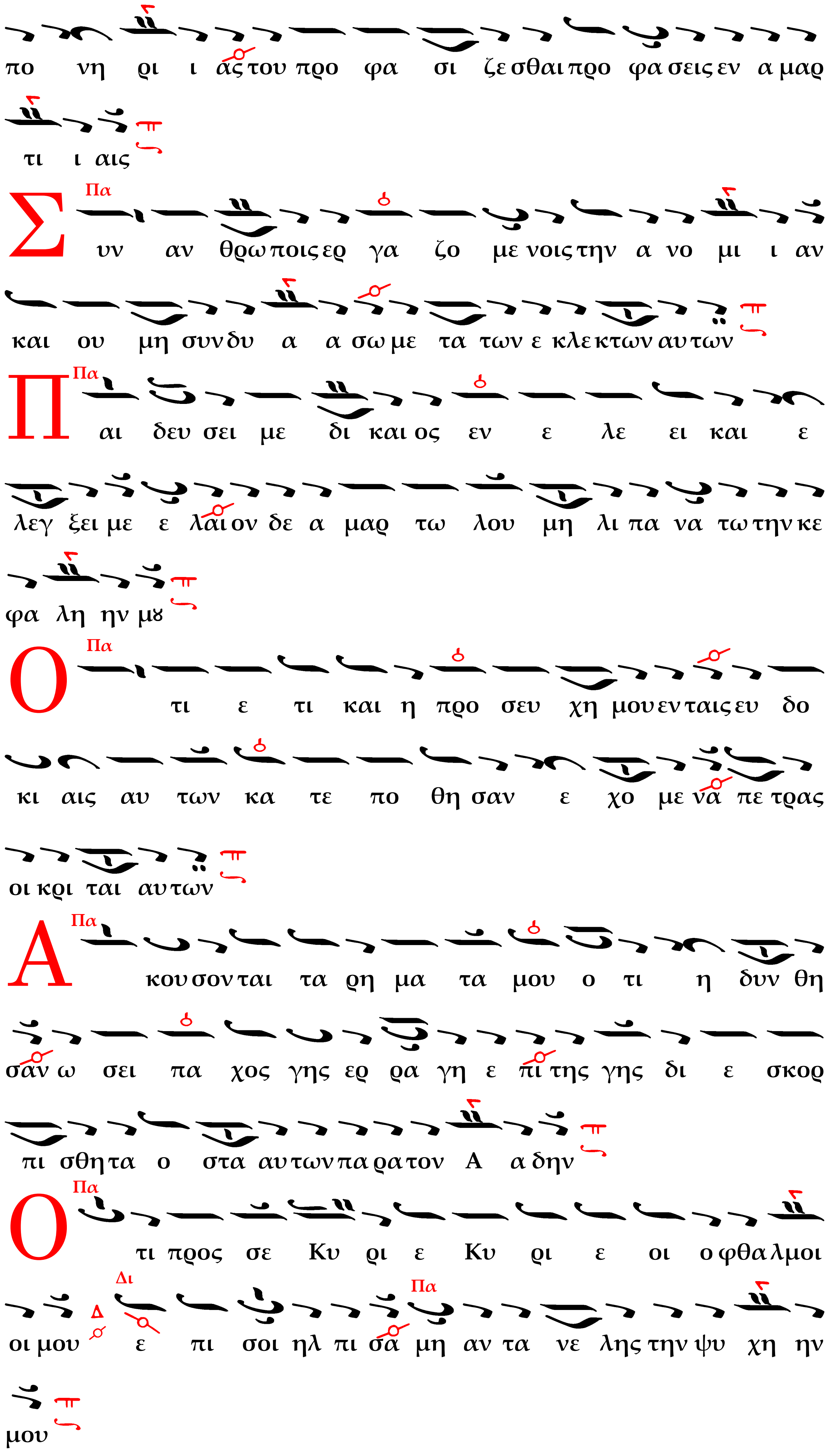
πο νη ρι ι ας του προ φα σι ζε σθαι προ φα σεις εν α μαρ
τι ι αις
Πα
Σ υν αν θρω ποις ερ γα ζο με νοις την α νο μι ι αν
και ου μη συν δυ α α σω με τα των ε κλε κτων αυ των
Πα
Π αι δευ σει με δι και ος εν ε λε ει και ε
λεγ ξει με ε λαι ον δε α μαρ τω λου μη λι πα να τω την κε
φα λη ην μȣ
Πα
Ο τι ε τι και η προ σευ χη μου εν ταις ευ δο
κι αις αυ των κα τε πο θη σαν ε χο με να πε τρας
οι κρι ται αυ των
Πα
Α κου σον ται τα ρη μα τα μου ο τι η δυν θη
σαν ω σει πα χος γης ερ ρα γη ε πι της γης δι ε σκορ
πι σθη τα ο στα αυ των πα ρα τον Α α δην
Πα
Ο τι προς σε Κυ ρι ε Κυ ρι ε οι ο φθα λμοι
Δι
Πα
οι μου ε πι σοι ηλ πι σα μη αν τα νε λης την ψυ χη ην
μου

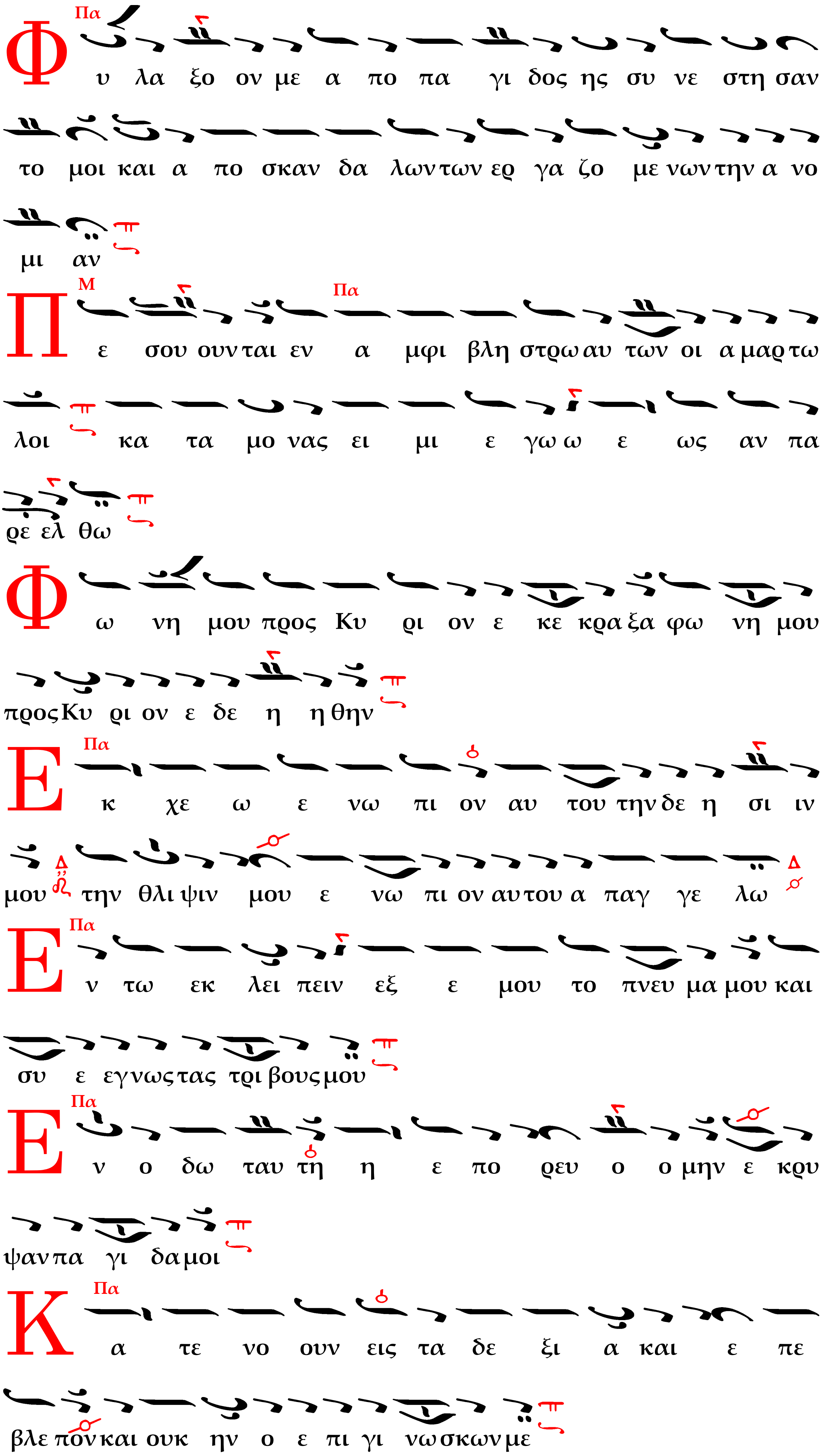
Φυ λα ξο ον με α πο πα γι δος ης συ νε στη σαν
το μοι και α πο σκαν δα λων των ερ γα ζο με νων την α νο
μι αν
Πε σου ουν ται εν α μφι βλη στρω αυ των οι α μαρ τω
λοι κα τα μο νας ει μι ε γω ω ε ως αν πα
ρε ελ θω
Φω νη μου προς Κυ ρι ον ε κε κρα ξα φω νη μου
προς Κυ ρι ον ε δε η η θην
Εκ χε ω ε νω πι ον αυ του την δε η σι ιν
μου την θλι ψιν μου ε νω πι ον αυ του α παγ γε λω
Εν τω εκ λει πειν εξ ε μου το πνευ μα μου και
συ ε εγνως τας τρι βους μου
Εν ο δω ταυ τη η ε πο ρευ ο ο μην ε κρυ
ψαν πα γι δα μοι
Κα τε νο ουν εις τα δε ξι α και ε πε
βλε πον και ουκ ην ο ε πι γι νω σκων με

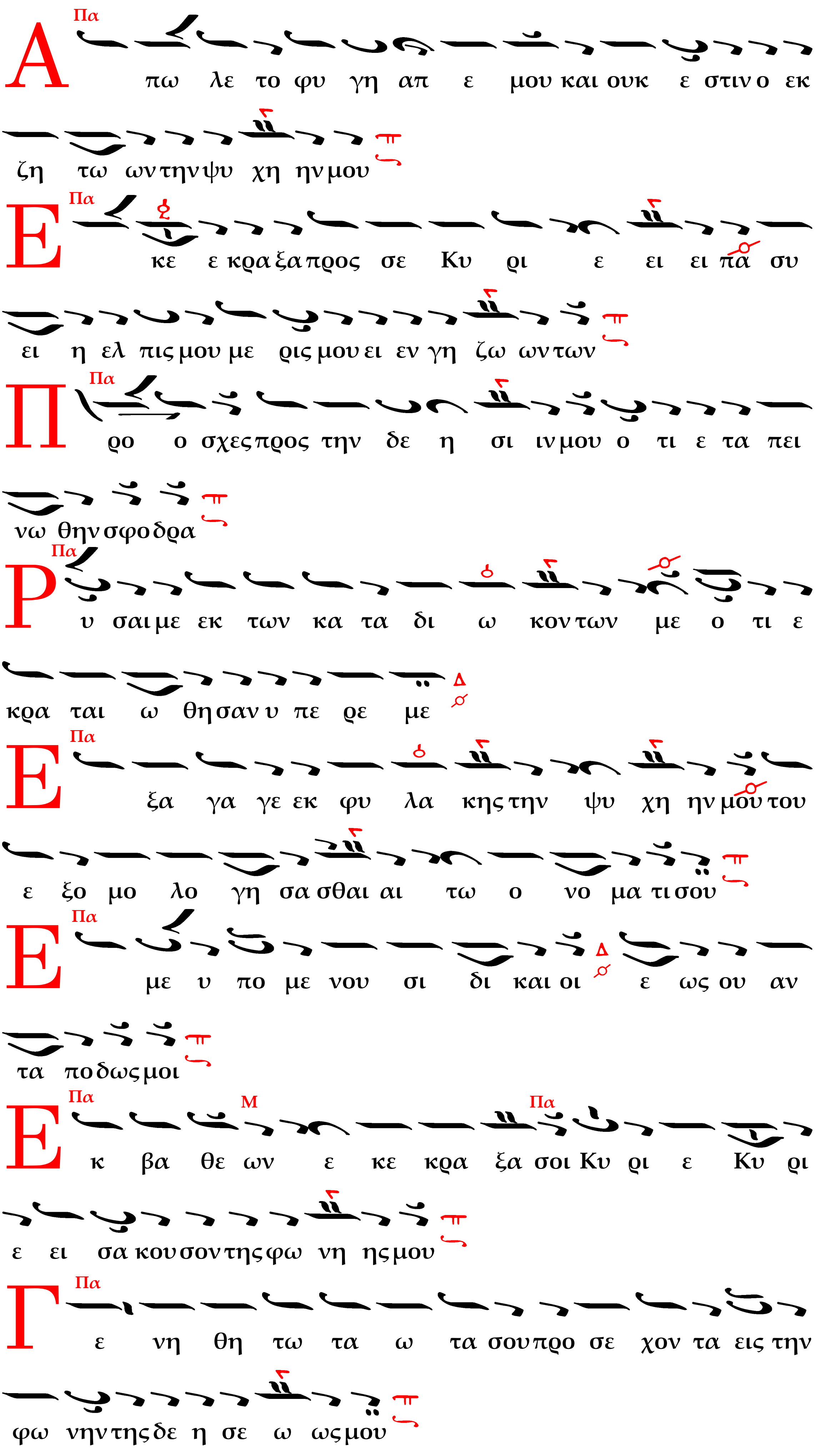
Πα
Α πω λε το φυ γη απ ε μου και ουκ ε στιν ο εκ
ζη τω ων την ψυ χη ην μου
Πα
Ε κε ε κρα ξα προς σε Κυ ρι ε ει ει πα συ
ει η ελ πις μου με ρις μου ει εν γη ζω ων των
Πα
Π ρο ο σχες προς την δε η σι ιν μου ο τι ε τα πει
νω θην σφο δρα
Πα
Ρ υ σαι με εκ των κα τα δι ω κον των με ο τι ε
κρα ται ω θη σαν υ πε ρε με
Δ
Πα
Ε ξα γα γε εκ φυ λα κης την ψυ χη ην μου του
ε ξο μο λο γη σα σθαι αι τω ο νο μα τι σου
Πα
Ε με υ πο με νου σι δι και οι
Δ
ε ως ου αν
τα πο δως μοι
Πα
Μ
Πα
Ε κ βα θε ων ε κε κρα ξα σοι Κυ ρι ε Κυ ρι
ε ει σα κου σον της φω νη ης μου
Πα
Γ ε νη θη τω τα ω τα σου προ σε χον τα εις την
φω νην της δε η σε ω ως μου

Ἰδιόμελα τῆς ἑορτῆς.

Στίχ. α΄. Ἐὰν ἀνομίας παρατηρήσῃς, Κύριε Κύριε, τίς ὑποστήσεται

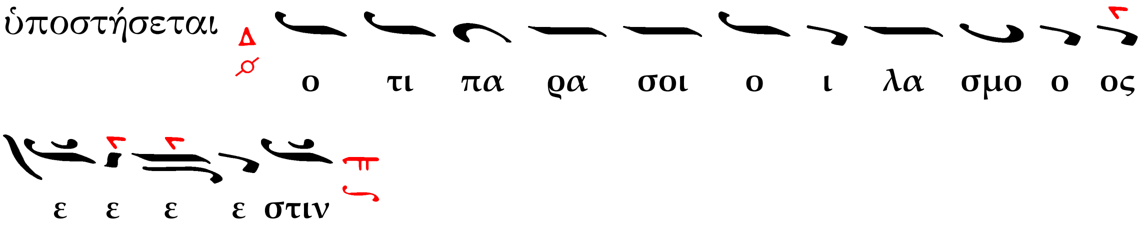

Σεργίου.

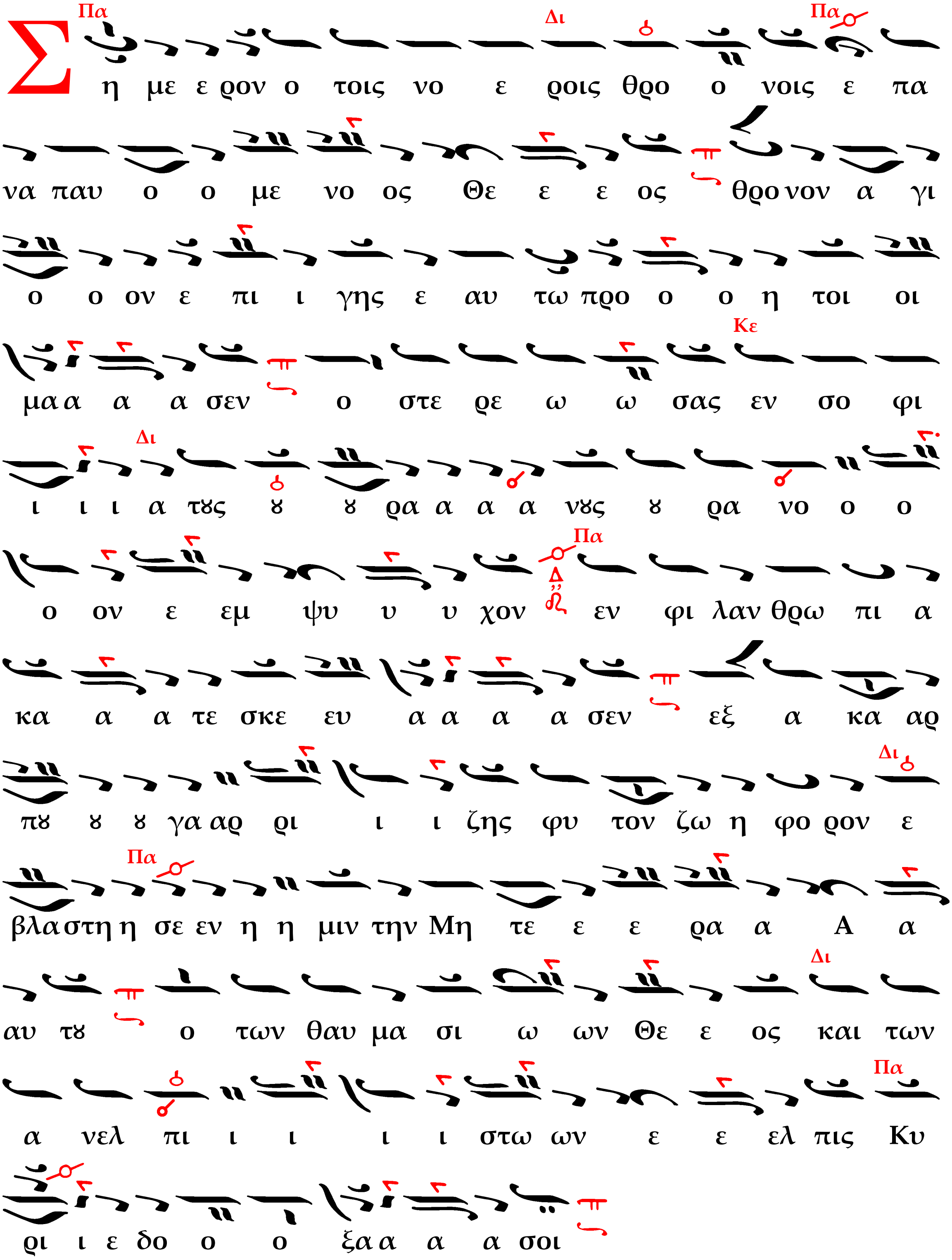

Στίχ. β΄. Ἕνεκεν τοῦ ὀνόματός σου ὑπέμεινά σε, Κύριε·

ὑπέμεινεν ἡ ψυχή μου εἰς τὸν λόγον σου, ἤλπισεν ἡ ψυχή μου

ε πι ι ι τον Κυ υ ρι ι ι ον

Πα

Α υ τη η η η με ρα α α Κυ υ ρι ι ι ȣ α

γαλ λι α α σθε ε λα α α οι ι δȣ γαρ τȣ

φω τος ο νυ υμ φων και η βιβ λος τȣ λο γȣ ȣ της ζω ω

ης εκ γα στρος προ ο ο ε λη η λυ υ υ υ θε

και η κα τα Α να το λας πυ λη α πο κυ υ υ

η η θει ει ει σα προ σμε νει την ει ει σο ο δον

τȣ Ι ε ε ρε ε ως τȣ ȣ με γα α α α α λȣ

Δι Πα

μο νη και μο νον ει σα γȣ ȣ σα α Χρι ι στον εις

την οι οι οι κȣ ȣ με ε ε νην προς σω τη ρι αν

τω ων ψυ χω ω ων η η η η μων

Στίχ. γʹ. Ἀπὸ φυλακῆς πρωΐας μέχρι νυκτός ἀπὸ φυλακῆς

πρωΐας

ελ πι σα τω Ι σρα ηλ ε πι ι ι τον Κυ

υ ρι ι ι ον

Πα

Ε ι και θει ω βȣ λη μα α τι πε ρι φα νεις

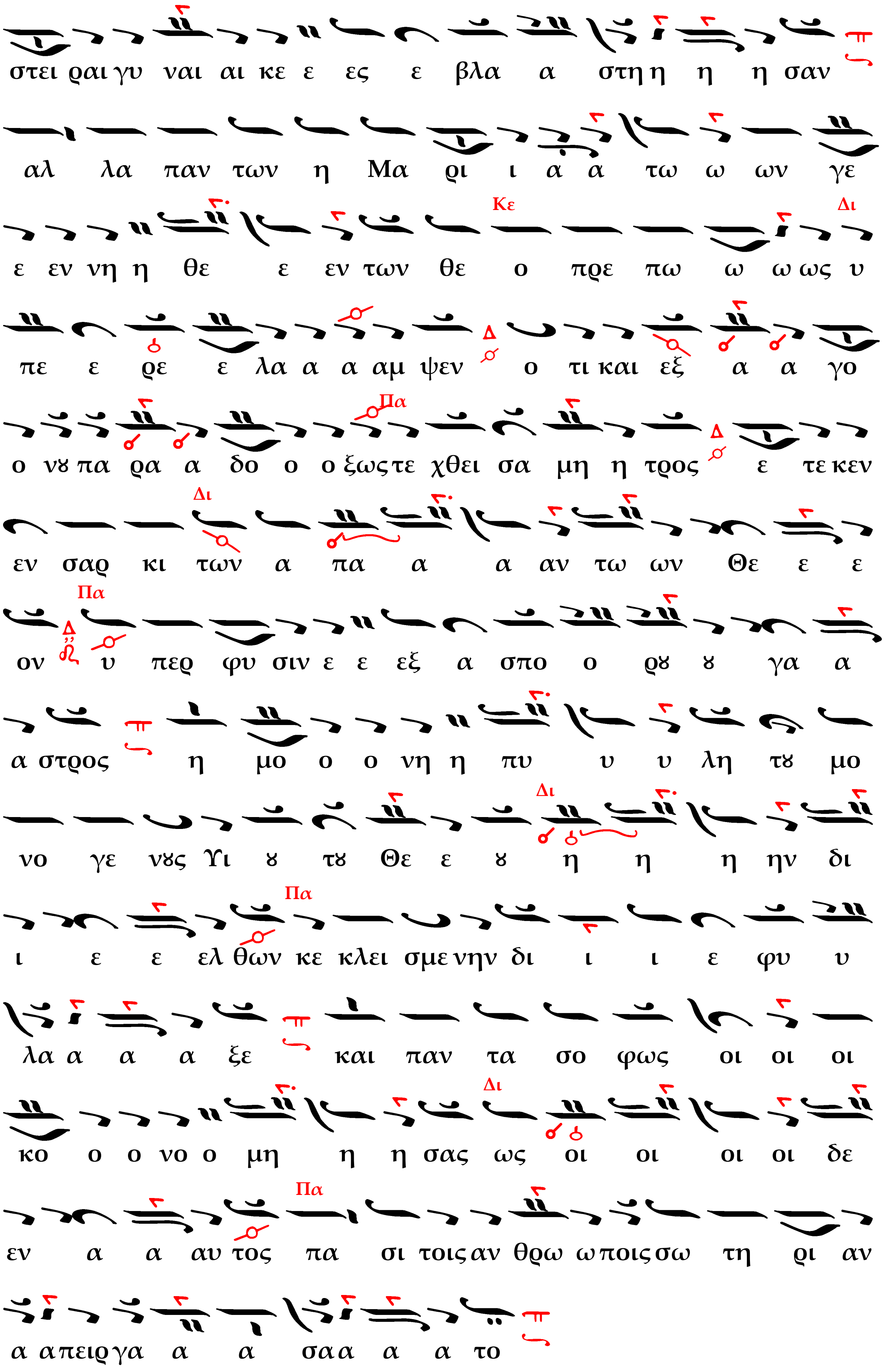

Τῶν Θεοπατόρων.

Ἦχος δ΄. Ἔδωκας σημείωσιν.

Στίχ. δ΄. Ὅτι παρὰ τῷ Κυρίῳ τὸ ἔλεος, καὶ πολλὴ παρ᾽ αὐτῷ λύτρωσις, καὶ αὐτὸς λυτρώσεται τὸν Ἰσραὴλ ἐκ πασῶν τῶν

ἀνομιῶν αὐτοῦ.

Δεῦτε νῦν χορεύσωμεν, ᾀσματικῶς ὦ φιλέορτοι, καὶ πιστῶς ἑορτάσωμεν, τὴν μνήμην γεραίροντες, Ἰωακεὶμ καὶ Ἄννης, τῆς σεπτῆς δυάδος· αὐτοὶ γὰρ ἔτεκον ἡμῖν τὴν Θεομήτορα καὶ Παρθένον ἁγνήν· διό περ καὶ μετέστησαν, ἐκ τῶν προσκαίρων πρὸς ἄληκτον, καὶ ἀείζωον οἴκησιν, δυσωποῦντες σωθῆναι ἡμᾶς.

Στίχ. ε΄. Αἰνεῖτε τὸν Κύριον, πάντα τὰ ἔθνη, ἐπαινέσατε αὐτόν, πάντες οἱ λαοί.

Εὐφρόσυνον τέρπεται, σήμερον κτίσις ἡ σύμπασα, Θεοτόκε πανύμνητε, ἐτήσιον ἄγουσα, μνήμην ὁμοφρόνως, τῶν σῶν γεννητόρων, Ἰωακεὶμ τοῦ θαυμαστοῦ, ὁμοῦ καὶ Ἄννης πανηγυρίζουσα· χαρὰν γὰρ προεξένησαν, σὲ παρ᾽ ἐλπίδα βλαστήσαντες, τὴν τὸ φῶς ἀπαστράψασαν, καὶ τροφὸν τῆς ζωῆς ἡμῶν.

Στίχ. ϛ΄. Ὅτι ἐκραταιώθη τὸ ἔλεος αὐτοῦ ἐφ᾽ ἡμᾶς, καὶ ἡ ἀλήθεια τοῦ Κυρίου μένει εἰς τὸν αἰῶνα.

Ἀγάλλεται σήμερον, Ἄννα σκιρτῶσα ἐν πνεύματι, καὶ εὐφραίνεται χαίρουσα, τυχοῦσα ἐφέσεως, ἧς περ ἐπεπόθει, πάλαι εὐτεκνίας· ἐπαγγελίας γὰρ καρπόν, καὶ εὐλογίας θεῖον ἐβλάστησε, Μαρίαν τὴν πανάμωμον, τὴν τὸν Θεὸν ἡμῶν τέξασαν, καὶ τὸν ἥλιον λάμψασαν, τοῖς ἐν σκότει καθεύδουσι.

Δόξα. Καὶ νῦν. Ἦχος πλ. α΄.

Ἐφραὶμ Καρίας.

Ἦχος Πα

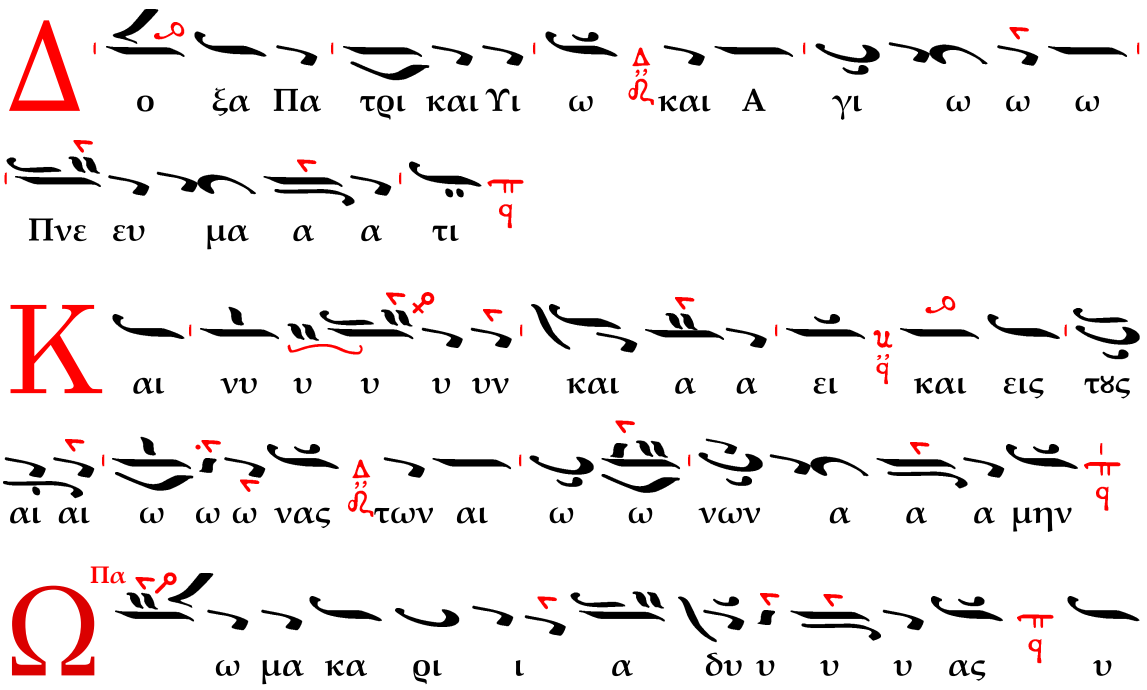

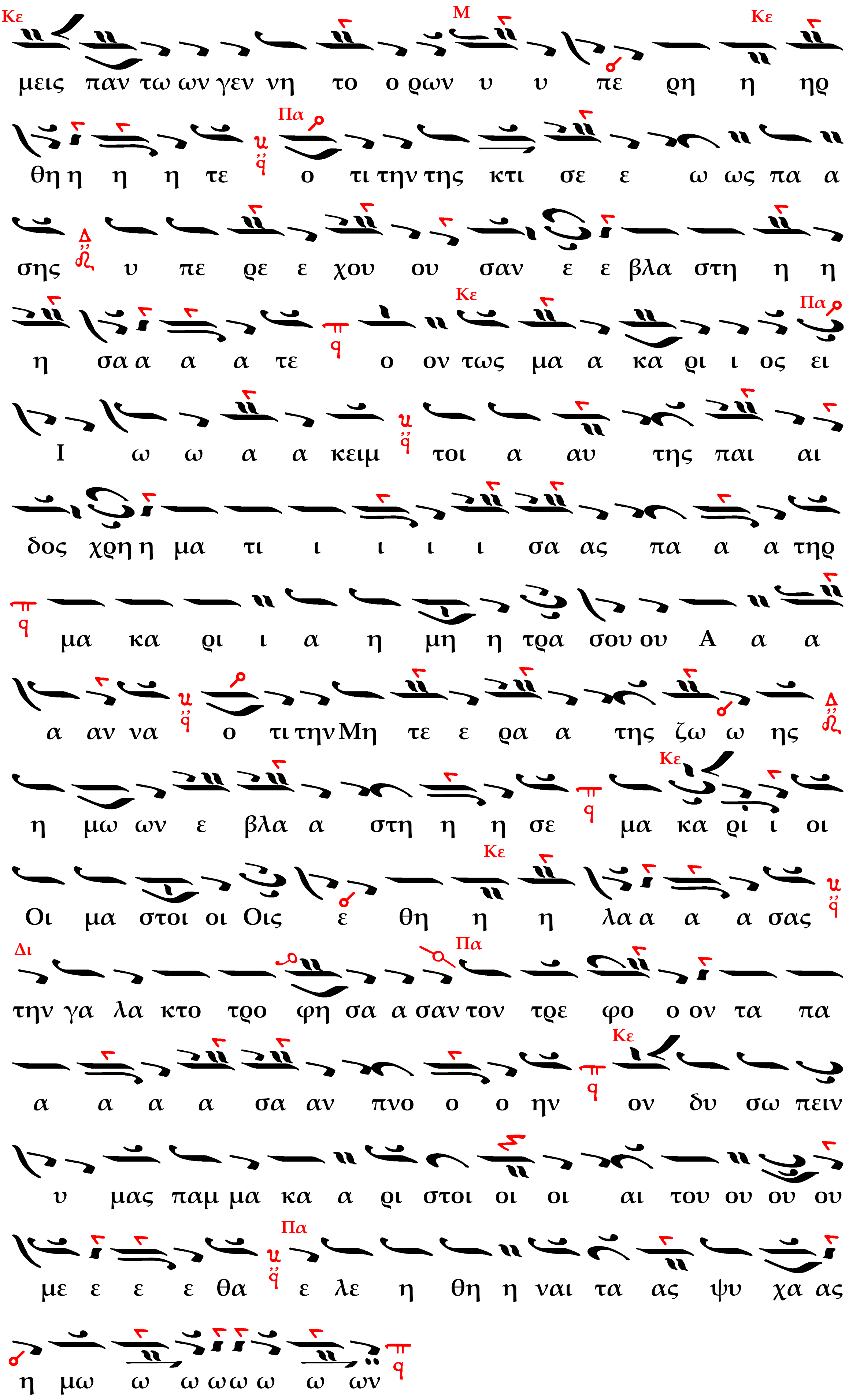
μεις παν τω ων γεν νη το ο ρων υ υ πε ρη η ηρ
θη η η η τε ο τι την της κτι σε ε ω ως πα α
σης υ πε ρε ε χου ου σαν ε ε βλα στη η η
η σα α α α τε ο ον τως μα α κα ρι ι ος ει
Ι ω ω α α κειμ τοι α αυ της παι αι
δος χρη η μα τι ι ι ι ι σα ας πα α α τηρ
μα κα ρι ι α η μη η τρα σου ου Α α α
α αν να ο τι την Μη τε ε ρα α της ζω ω ης
η μω ων ε βλα α στη η η σε μα κα ρι ι οι
Οι μα στοι οι Οις ε θη η η λα α α α σας
την γα λα κτο τρο φη σα α σαν τον τρε φο ο ον τα πα
α α α α σα αν πνο ο ο ην ον δυ σω πειν
υ μας παμ μα κα α ρι στοι οι οι αι του ου ου ου
με ε ε ε θα ε λε η θη η ναι τα ας ψυ χα ας
η μω ω ω ω ω ω ων

* * *

Εἴσοδος. Ὁ προεστὼς ἢ ὁ ἀναγνώστης τὴν ἐπιλύχνιον εὐχαριστίαν χῦμα·

Φῶς ἱλαρὸν ἁγίας δόξης, * ἀθανάτου Πατρός, * οὐρανίου, ἁγίου, μάκαρος, * Ἰησοῦ Χριστέ, * ἐλθόντες ἐπὶ τὴν ἡλίου δύσιν, * ἰδόντες φῶς ἑσπερινόν, * ὑμνοῦμεν Πατέρα, Υἱόν, * καὶ ἅγιον Πνεῦμα, Θεόν. * Ἄξιόν σε ἐν πᾶσι καιροῖς * ὑμνεῖσθαι φωναῖς αἰσίαις, * Υἱὲ Θεοῦ, ζωὴν ὁ διδούς· * διὸ ὁ κόσμος σὲ δοξάζει.

Φῶς ἱλαρόν. Μέλος παλαιόν, ἐξήγησις Σίμωνος Ι. Καρᾶ.

Ἦχος Δι

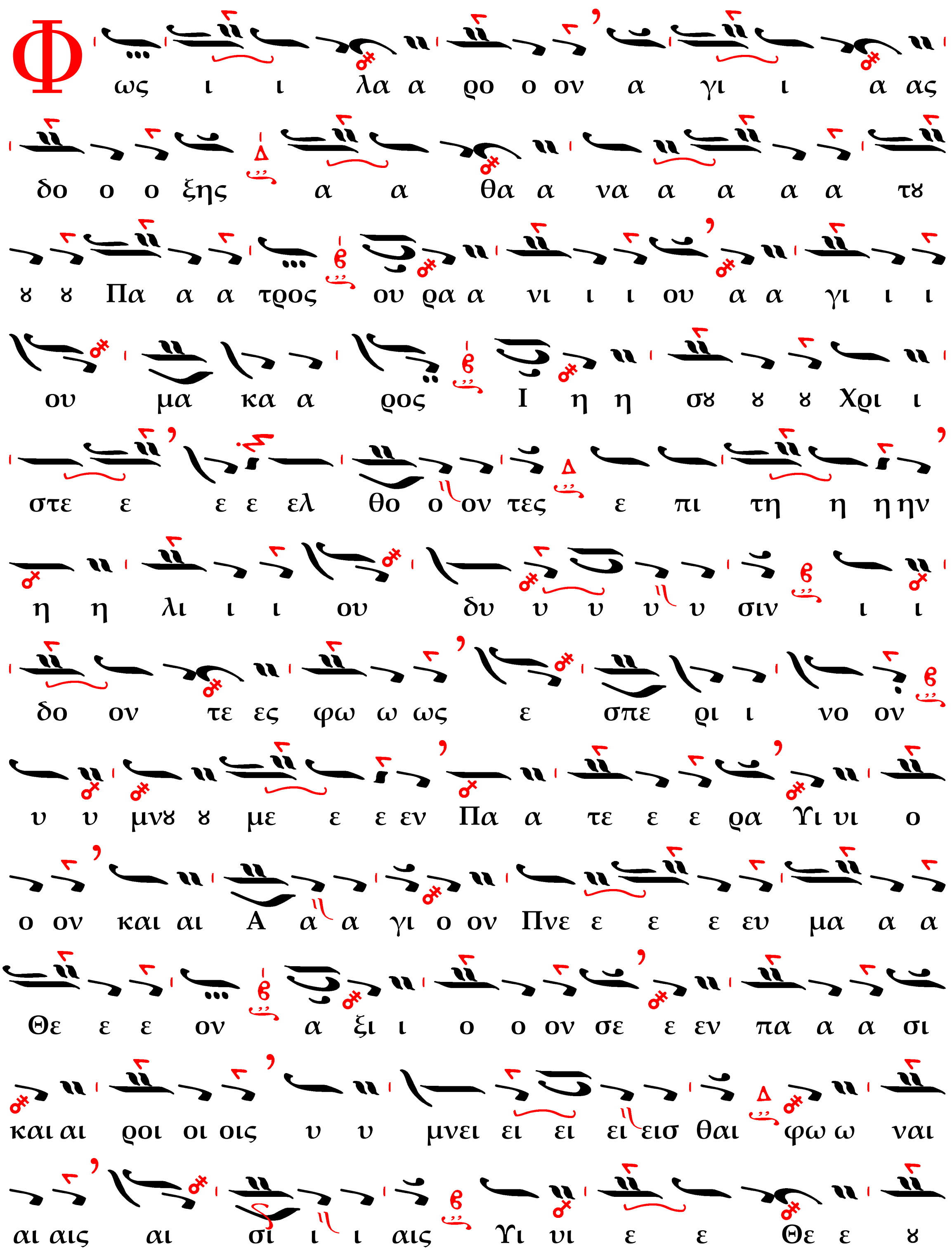

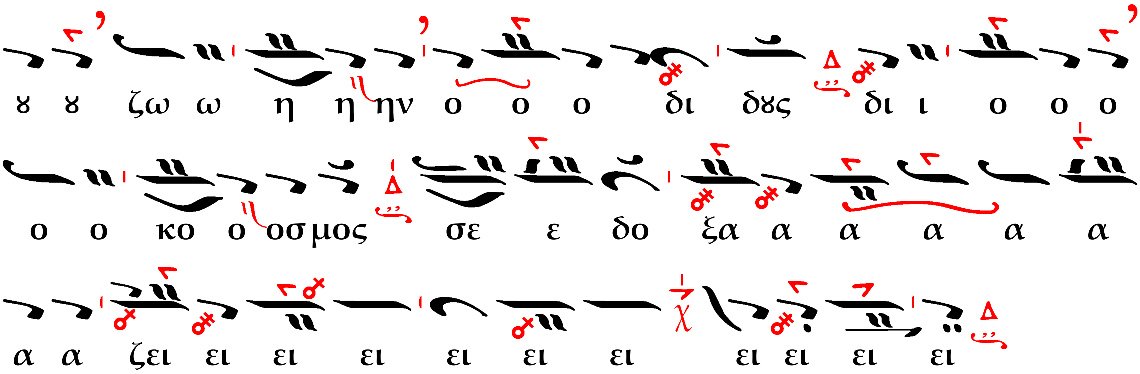

Καὶ ψάλλεται τὸ προκείμενον τῆς ἡμέρας.

Τῇ Κυριακῇ ἑσπέρας.

Ἦχος πλ. δ΄ Νη

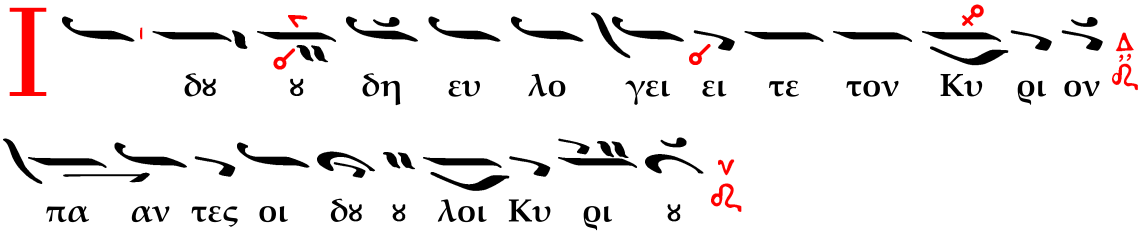

Στίχ. α΄. Οἱ ἑστῶτες ἐν οἴκῳ Κυρίου,

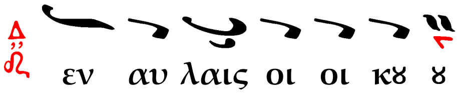

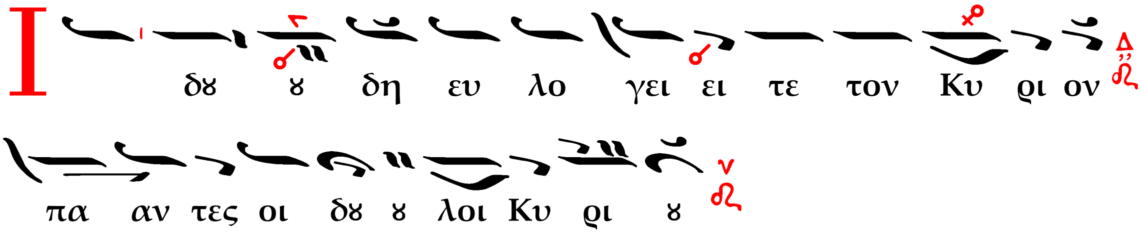

Στίχ. β΄. Ἐν ταῖς νυξὶν ἐπάρατε τὰς χεῖρας ὑμῶν εἰς τὰ ἅγια

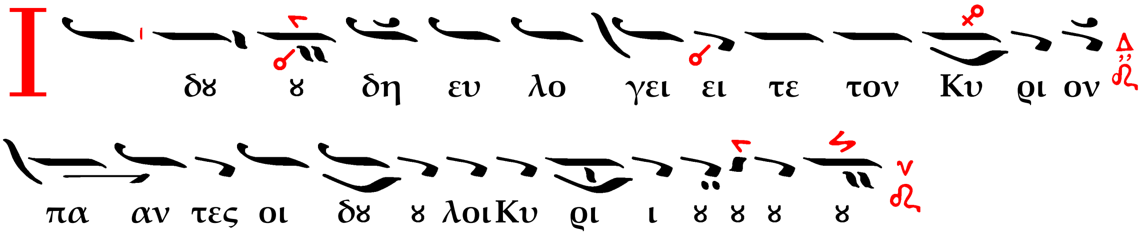

Τῇ Δευτέρᾳ ἑσπέρας.

Ἦχος Δι

Κ υ υ ρι ος ει σα κϐ σε ται μϐ εν τω
κε κρα γε ε ναι με προς αυ τον

Στίχ. α΄. Ἐν τῷ ἐπικαλεῖσθαι με εἰσήκουσάς μου, ὁ Θεὸς τῆς δικαιοσύνης μου· ἐν θλίψει ἐπλάτυνάς με. Οἰκτείρησόν με
και
ει σα κϐσοντηςπροσευ χη ης μϐ

Κ υ υ ρι ος ει σα κϐ σε ται μϐ εν τω
κε κρα γε ε ναι με προς αυ τον

Στίχ. β΄. Ἐν εἰρήνῃ ἐπὶ τὸ αὐτὸ κοιμηθήσομαι καὶ ὑπνώσω, ὅτι σύ, Κύριε
κα τα μο νας επ ελ πι δι κα τω κι
σα ας με

Κ υ υ ρι ος ει σα κϐ σε ται αι μϐ εν τω
κε κρα γε ναιμεπρος αυ το ο ον

Τῇ Τρίτῃ ἑσπέρας.

Ἦχος Πα

Τ ο ε λε ος σϐ Κυ ρι ε κα τα δι ω ξει με
πα σαςτας η με ραςτηςζω ης μϐ

Στίχ. α΄. Κύριος ποιμαίνει με καὶ οὐδέν με ὑστερήσει· εἰς τόπον

χλόης ε κει με κα τε σκη νω σεν

Τ ο ε λε ος σȣ Κυ ρι ε κα τα δι ω ξει με

πα σας τας η με ρας της ζω ης μȣ

Στίχ. β΄. Ἐὰν γὰρ καὶ πορευθῶ ἐν μέσῳ σκιᾶς θανάτου οὐ

φοβηθήσομαι κακά ο τι συ υ μετ ε μȣ ȣ ȣ ει

Τ ο ε λε ος σȣ Κυ ρι ε κα τα δι ω ξει με

πα σας τας η με ρας της ζω η ης μȣ ȣ ȣ

Τῇ Τετάρτῃ ἑσπέρας.

Ἦχος Κε

Ο Θε ος εν τω ο νο μα τι σȣ σω σον με

και εν τη δυ να μει σȣ κρι νεις με

Στίχ. α΄. Ὁ Θεὸς εἰσάκουσον τῆς προσευχῆς μου ε νω τι

σαι τα ρη μα τα τȣ στο μα τος μȣ

Ο Θε ος εν τω ο νο μα τι σȣ σω σον με

και εν τη δυ να μει σȣ κρι νεις με

Στίχ. β΄. Ἰδοὺ γὰρ ὁ Θεὸς βοηθεῖ μοι και ο Κυ ρι ος

αν τι λη πτωρ της ψυ χης μȣ

Ο Θε ος εν τω ο νο μα τι σȣ σω σον με

και εν τη δυ να μει σȣ κρι νεις με ε ε ε

Τῇ Πέμπτῃ ἑσπέρας.

Ἦχος Δι

Η βο η θει α α μȣ πα ρα Κυ ρι ι ι

ȣ τȣ ποι η σαν τος τον ȣ ρα νον και την γη ην

Στίχ. α΄. Ἦρα τοὺς ὀφθαλμούς μου εἰς τὰ ὄρη ο θεν η ξει

η βο η θει α μȣ

Η βο η θει α α μȣ πα ρα Κυ ρι ι ι

ȣ τȣ ποι η σαν τος τον ȣ ρα νον και την γη ην

Στίχ. β΄. Κύριος φυλάξει σε ἀπὸ παντὸς κακοῦ φυ λα ξει

την ψυ χην σȣ ο Κυ ρι ος

Η βο η θει α μȣ πα ρα Κυ ρι ι ȣ τȣ

ποι η σαν τος τον ȣ ρα νο ον και τη ην γη η

ην

Τῇ Παρασκευῇ ἑσπέρας.

Ἦχος Γα

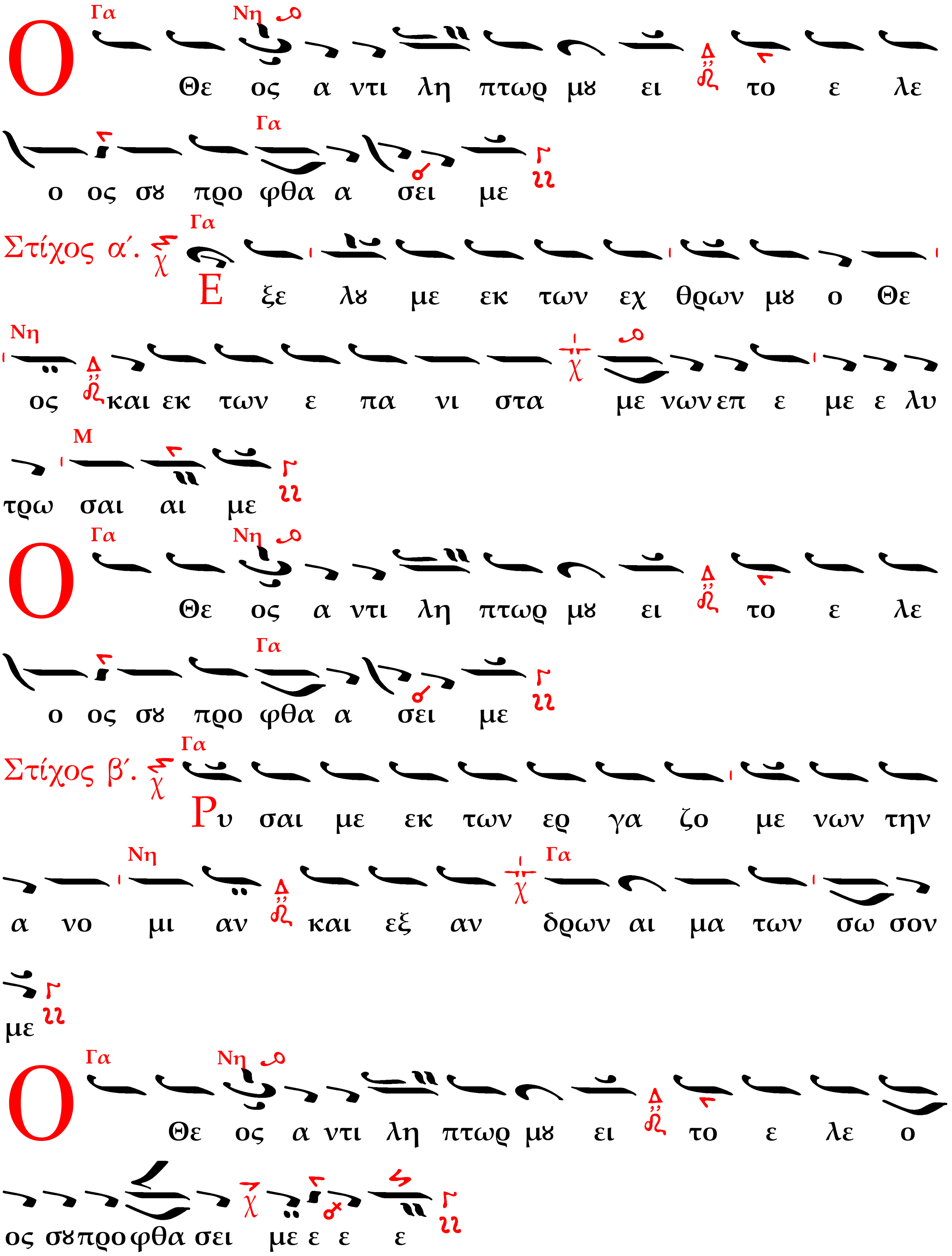

* * *

Η ΕΚΤΕΝΗΣ ΔΕΗΣΙΣ

Εἶτα ὁ διάκονος (ἢ ὁ ἱερεὺς) τὴν ἐκτενῆ δέησιν, ὁ δὲ λαὸς εἰς ἑκάστην δέησιν τὸ Κύριε, ἐλέησον (τρίς).

Εἴπωμεν πάντες ἐξ ὅλης τῆς ψυχῆς καὶ ἐξ ὅλης τῆς διανοίας ἡμῶν εἴπωμεν.

Κύριε παντοκράτορ, ὁ Θεὸς τῶν πατέρων ἡμῶν, δεόμεθά σου,

ἐπάκουσον καὶ ἐλέησον.
Ἐλέησον ἡμᾶς, ὁ Θεός, κατὰ τὸ μέγα ἔλεός σου· δεόμεθά σου, ἐπάκουσον καὶ ἐλέησον.
Ἔτι δεόμεθα ὑπὲρ τοῦ ἀρχιεπισκόπου ἡμῶν (δεῖνος).
Ἔτι δεόμεθα ὑπὲρ τῶν ἀδελφῶν ἡμῶν, τῶν ἱερέων, ἱερομονάχων, ἱεροδιακόνων καὶ μοναχῶν καὶ πάσης τῆς ἐν Χριστῷ ἡμῶν ἀδελφότητος.
Ἔτι δεόμεθα ὑπὲρ ἐλέους, ζωῆς, εἰρήνης, ὑγείας, σωτηρίας, ἐπισκέψεως, συγχωρήσεως καὶ ἀφέσεως τῶν ἁμαρτιῶν τῶν δούλων τοῦ Θεοῦ πάντων τῶν εὐσεβῶν καὶ ὀρθοδόξων χριστιανῶν, τῶν κατοικούντων καὶ παρεπιδημούντων ἐν τῇ πόλει ταύτῃ, τῶν ἐνοριτῶν, ἐπιτρόπων, συνδρομητῶν καὶ ἀφιερωτῶν τῆς ἁγίας ἐκκλησίας ταύτης.
Ἔτι δεόμεθα ὑπὲρ τῶν μακαρίων καὶ ἀοιδίμων κτιτόρων τοῦ ἁγίου ναοῦ τούτου (τῆς ἁγίας μονῆς ταύτης) καὶ ὑπὲρ πάντων τῶν προαναπαυσαμένων πατέρων καὶ ἀδελφῶν ἡμῶν, τῶν ἐνθάδε κειμένων καὶ ἁπανταχοῦ ὀρθοδόξων.
Ἔτι δεόμεθα καὶ ὑπὲρ τῶν καρποφορούντων καὶ καλλιεργούντων ἐν τῷ ἁγίῳ καὶ πανσέπτῳ ναῷ τούτῳ, κοπιώντων, ψαλλόντων, καὶ ὑπὲρ τοῦ περιεστῶτος λαοῦ, τοῦ ἀπεκδεχομένου τὸ παρὰ σοῦ μέγα καὶ πλούσιον ἔλεος.
Ὁ ἱερεύς· Ὅτι ἐλεήμων καὶ φιλάνθρωπος Θεὸς ὑπάρχεις καὶ σοὶ τὴν δόξαν ἀναπέμπομεν, τῷ Πατρὶ καὶ τῷ Υἱῷ καὶ τῷ Ἁγίῳ Πνεύματι, νῦν καὶ ἀεὶ καὶ εἰς τοὺς αἰῶνας τῶν αἰώνων.
Ὁ ἀναγνώστης· Ἀμήν.

* * *

Ὁ προεστὼς ἢ ὁ ἀναγνώστης·

Καταξίωσον, Κύριε, ἐν τῇ ἑσπέρᾳ ταύτῃ ἀναμαρτήτους φυλαχθῆναι ἡμᾶς.
Εὐλογητὸς εἶ, Κύριε, ὁ Θεὸς τῶν πατέρων ἡμῶν, καὶ αἰνετὸν καὶ δεδοξασμένον τὸ ὄνομά σου εἰς τοὺς αἰῶνας. Ἀμήν.
Γένοιτο, Κύριε, τὸ ἔλεός σου ἐφ᾽ ἡμᾶς, καθάπερ ἠλπίσαμεν ἐπὶ σέ.
Εὐλογητὸς εἶ, Κύριε· δίδαξόν με τὰ δικαιώματά σου.
Εὐλογητὸς εἶ, Δέσποτα· συνέτισόν με τὰ δικαιώματά σου.
Εὐλογητὸς εἶ, Ἅγιε· φώτισόν με τοῖς δικαιώμασί σου.
Κύριε, τὸ ἔλεός σου εἰς τὸν αἰῶνα· τὰ ἔργα τῶν χειρῶν σου μὴ παρίδῃς.
Σοὶ πρέπει αἶνος, σοὶ πρέπει ὕμνος, σοὶ δόξα πρέπει, τῷ Πατρὶ καὶ τῷ Υἱῷ καὶ τῷ ἁγίῳ Πνεύματι, νῦν καὶ ἀεὶ καὶ εἰς τοὺς αἰῶνας τῶν αἰώνων.
Ὁ χορός· Ἀμήν.

* * *

ΤΑ ΠΛΗΡΩΤΙΚΑ

Εἶτα ὁ διάκονος λέγει τὰ Πληρωτικά, ὁ δὲ χορὸς ἀποκρίνεται εἰς μὲν τὰς δύο πρώτας δεήσεις διὰ τοῦ Κύριε, ἐλέησον, εἰς τὰς ἑπομένας ἓξ διὰ τοῦ Παράσχου, Κύριε, εἰς δὲ τὴν τελευταίαν διὰ τοῦ Σοί, Κύριε.

Πληρώσωμεν τὴν δέησιν ἡμῶν τῷ Κυρίῳ.

Ἀντιλαβοῦ, σῶσον, ἐλέησον καὶ διαφύλαξον ἡμᾶς, ὁ Θεός, τῇ σῇ χάριτι.

Τὴν ἑσπέραν πᾶσαν, τελείαν, ἁγίαν, εἰρηνικὴν καὶ ἀναμάρτητον παρὰ τοῦ Κυρίου αἰτησώμεθα.

Ἄγγελον εἰρήνης, πιστὸν ὁδηγόν, φύλακα τῶν ψυχῶν καὶ τῶν σωμάτων ἡμῶν παρὰ τοῦ Κυρίου αἰτησώμεθα.

Συγγνώμην καὶ ἄφεσιν τῶν ἁμαρτιῶν καὶ τῶν πλημμελημάτων ἡμῶν παρὰ τοῦ Κυρίου αἰτησώμεθα.

Τὰ καλὰ καὶ συμφέροντα ταῖς ψυχαῖς ἡμῶν καὶ εἰρήνην τῷ κόσμῳ παρὰ τοῦ Κυρίου αἰτησώμεθα.

Τὸν ὑπόλοιπον χρόνον τῆς ζωῆς ἡμῶν ἐν εἰρήνῃ καὶ μετανοίᾳ ἐκτελέσαι παρὰ τοῦ Κυρίου αἰτησώμεθα.

Χριστιανὰ τὰ τέλη τῆς ζωῆς ἡμῶν, ἀνώδυνα, ἀνεπαίσχυντα, εἰρηνικὰ καὶ καλὴν ἀπολογίαν τὴν ἐπὶ τοῦ φοβεροῦ βήματος τοῦ Χριστοῦ αἰτησώμεθα.

Τῆς παναγίας, ἀχράντου, ὑπερευλογημένης, ἐνδόξου, δεσποίνης ἡμῶν, Θεοτόκου καὶ ἀειπαρθένου Μαρίας μετὰ πάντων τῶν ἁγίων μνημονεύσαντες, ἑαυτοὺς καὶ ἀλλήλους καὶ πᾶσαν τὴν ζωὴν ἡμῶν Χριστῷ τῷ Θεῷ παραθώμεθα.

Ὁ ἱερεὺς ἐκφώνως·

Ὅτι ἀγαθὸς καὶ φιλάνθρωπος Θεὸς ὑπάρχεις, καὶ σοὶ τὴν δόξαν ἀναπέμπομεν, τῷ Πατρὶ καὶ τῷ Υἱῷ καὶ τῷ ἁγίῳ Πνεύματι, νῦν καὶ ἀεὶ καὶ εἰς τοὺς αἰῶνας τῶν αἰώνων.

Ὁ χορός· Ἀμήν.

Ὁ ἱερεὺς εὐλογῶν τὸν λαόν· Εἰρήνη πᾶσι.

Ὁ χορός· Καὶ τῷ πνεύματί σου.

Ὁ διάκονος· Τὰς κεφαλὰς ἡμῶν τῷ Κυρίῳ κλίνωμεν.

Ὁ χορός· Σοί, Κύριε.

Ὁ ἱερεὺς τὴν εὐχὴν τῆς κεφαλοκλισίας καὶ τὴν ἐκφώνησιν·

Εἴη τὸ κράτος τῆς βασιλείας σου εὐλογημένον καὶ δεδοξασμένον τοῦ Πατρὸς καὶ τοῦ Υἱοῦ καὶ τοῦ ἁγίου Πνεύματος, νῦν καὶ ἀεὶ καὶ εἰς τοὺς αἰῶνας τῶν αἰώνων.

Ὁ χορός· Ἀμήν.

Εἰς τὸν Στίχον, Στιχηρὰ προσόμοια.

Ἦχος α΄. Τῶν οὐρανίων ταγμάτων.

Ἰωακεὶμ καὶ ἡ Ἄννα, πανηγυρίζουσι, τὴν ἀπαρχὴν τεκόντες, τῆς ἡμῶν σωτηρίας, τὴν μόνην Θεοτόκον· οἷς καὶ ἡμεῖς, συνεορτάζοντες σήμερον, τὴν ἐκ τῆς ῥίζης ἐκείνης τοῦ Ἰεσσαί, μακαρίζομεν Παρθένον ἁγνήν.

Στίχ. Θαυμαστὸς ὁ Θεὸς ἐν τοῖς ἁγίοις αὐτοῦ.

Ἡ θεοχώρητος Κόρη, καὶ Θεοτόκος ἁγνή· τῶν Προφητῶν τὸ κλέος, τοῦ Δαυῒδ ἡ θυγάτηρ, σήμερον γεννᾶται ἐξ Ἰωακείμ, καὶ τῆς Ἄννης τῆς σώφρονος, καὶ τοῦ Ἀδὰμ τὴν κατάραν τὴν εἰς ἡμᾶς, ἀνατρέπει ἐν τῷ τόκῳ αὐτῆς.

Στίχ. Ἐν ἐκκλησίαις εὐλογεῖτε τὸν Θεόν, Κύριον ἐκ πηγῶν Ἰσραήλ.

Ἡ πρῴην ἄγονος χώρα, γῆν καρποφόρον γεννᾷ· καὶ ἐξ ἀκάρπου μήτρας, καρπὸν ἅγιον δοῦσα, γάλακτι ἐκτρέφει· θαῦμα φρικτόν! ἡ τροφὸς τῆς ζωῆς ἡμῶν, ἡ τὸν οὐράνιον ἄρτον ἐν τῇ γαστρί, δεξαμένη γαλουχεῖται μαζῷ.

Δόξα. Καὶ νῦν. Ἦχος πλ. δ΄.

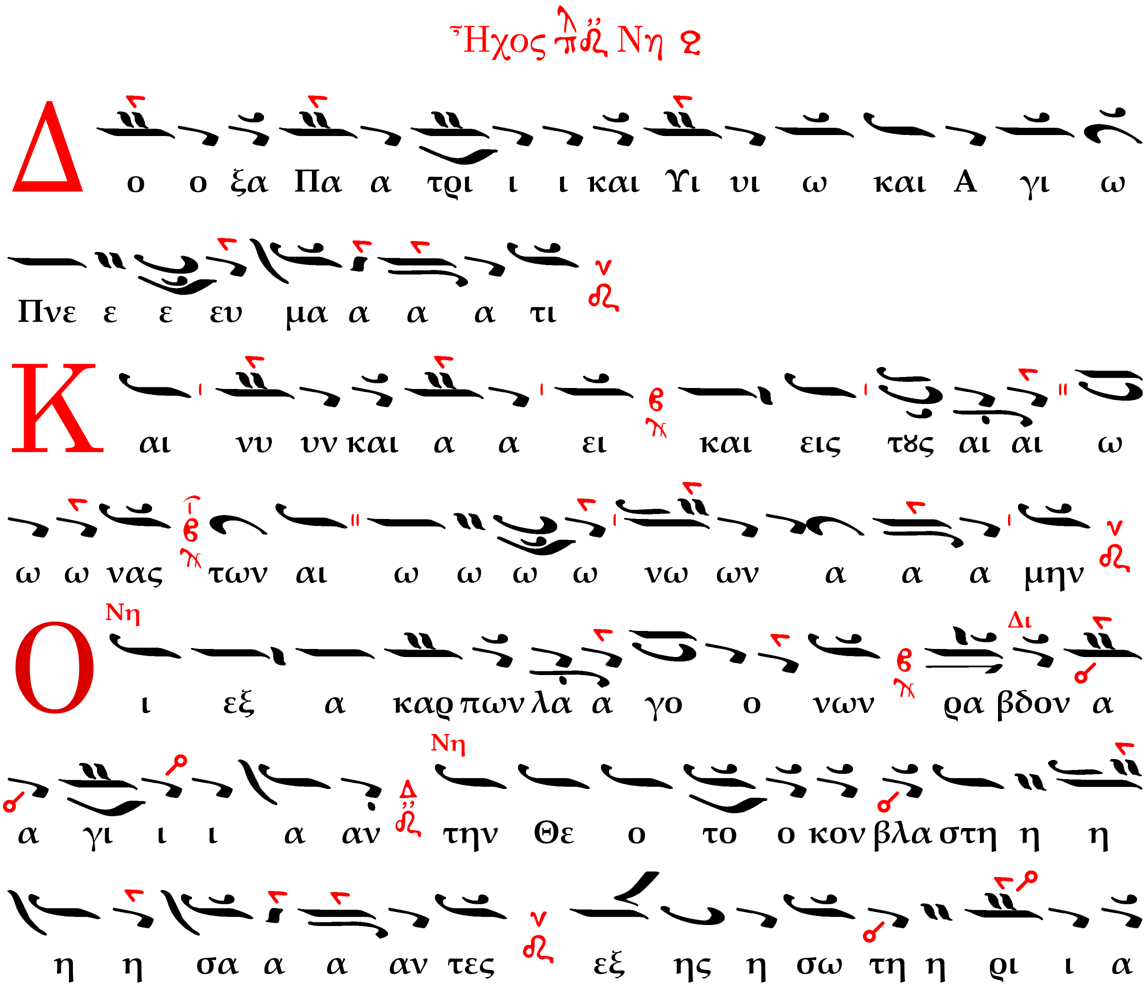

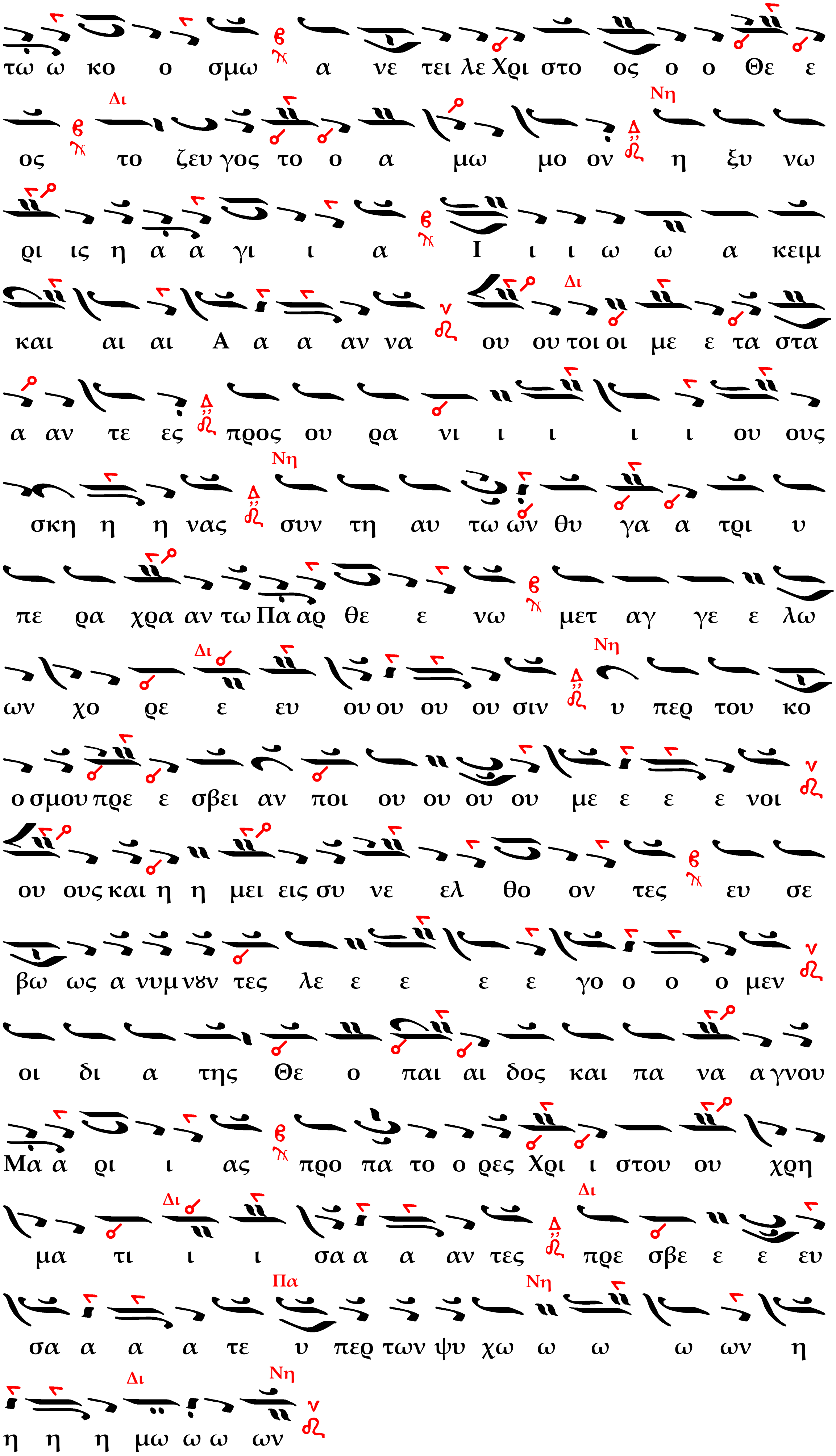
τω ω κο ο σμω α νε τει λε Χρι στο ος ο ο Θε ε
ος το ζευ γος το ο α μω μο ον η ξυ νω
ρι ις η α α γι ι α Ι ι ι ω ω α κειμ
και αι αι Α α α αν να ου ου τοι οι με ε τα στα
α αν τε ες προς ου ρα νι ι ι ι ι ου ους
σκη η η νας συν τη αυ τω ων θυ γα α τρι υ
πε ρα χρα αν τω Πα αρ θε ε νω μετ αγ γε ε λω
ων χο ρε ε ευ ου ου ου ου σιν υ περ του κο
ο σμου πρε ε σβει αν ποι ου ου ου ου με ε ε ε νοι
ου ους και η η μει εις συ νε ελ θο ον τες ευ σε
βω ως α νυμ νȣν τες λε ε ε ε ε γο ο ο ο μεν
οι δι α της Θε ο παι αι δος και πα να α γνου
Μα α ρι ι ας προ πα το ο ρες Χρι ι στου ου χρη
μα τι ι ι σα α α αν τες πρε σβε ε ε ευ
σα α α α τε υ περ των ψυ χω ω ω ω ων η
η η η μω ω ω ων

Μετὰ τὰ ἀπόστιχα λέγεται ὑπὸ τοῦ προεστῶτος ἢ τοῦ ἱερέως ἡ Ὠδὴ Συμεὼν τοῦ θεοδόχου. (Λουκ. β΄ 29-32)

Νῦν ἀπολύεις τὸν δοῦλόν σου, Δέσποτα, κατὰ τὸ ῥῆμά σου, ἐν εἰρήνῃ· ὅτι εἶδον οἱ ὀφθαλμοί μου τὸ σωτήριόν σου, ὃ ἡτοίμασας κατὰ πρόσωπον πάντων τῶν λαῶν· φῶς εἰς ἀποκάλυψιν ἐθνῶν καὶ δόξαν λαοῦ σου Ἰσραήλ.

Ὁ ἀναγνώστης τὸ τρισάγιον.

Ἅγιος ὁ Θεός, ἅγιος ἰσχυρός, ἅγιος ἀθάνατος· ἐλέησον ἡμᾶς. (τρίς)

Δόξα Πατρὶ καὶ Υἱῷ καὶ ἁγίῳ Πνεύματι, καὶ νῦν καὶ ἀεὶ καὶ εἰς τοὺς αἰῶνας τῶν αἰώνων. Ἀμήν.

Παναγία Τριάς, ἐλέησον ἡμᾶς. Κύριε, ἱλάσθητι ταῖς ἁμαρτίαις ἡμῶν. Δέσποτα, συγχώρησον τὰς ἀνομίας ἡμῖν. Ἅγιε, ἐπίσκεψαι καὶ ἴασαι τὰς ἀσθενείας ἡμῶν ἕνεκεν τοῦ ὀνόματός σου.

Κύριε, ἐλέησον (τρίς).

Δόξα Πατρὶ καὶ Υἱῷ καὶ ἁγίῳ Πνεύματι, καὶ νῦν καὶ ἀεὶ καὶ εἰς τοὺς αἰῶνας τῶν αἰώνων. Ἀμήν.

Πάτερ ἡμῶν ὁ ἐν τοῖς οὐρανοῖς, ἁγιασθήτω τὸ ὄνομά σου, ἐλθέτω ἡ βασιλεία σου· γενηθήτω τὸ θέλημά σου, ὡς ἐν οὐρανῷ, καὶ ἐπὶ τῆς γῆς. Τὸν ἄρτον ἡμῶν τὸν ἐπιούσιον δὸς ἡμῖν σήμερον· καὶ ἄφες ἡμῖν τὰ ὀφειλήματα ἡμῶν, ὡς καὶ ἡμεῖς ἀφίεμεν τοῖς ὀφειλέταις ἡμῶν· καὶ μὴ εἰσενέγκῃς ἡμᾶς εἰς πειρασμόν, ἀλλὰ ῥῦσαι ἡμᾶς ἀπὸ τοῦ πονηροῦ.

Ὁ ἱερεύς· Ὅτι σοῦ ἐστιν ἡ βασιλεία καὶ ἡ δύναμις καὶ ἡ δόξα, τοῦ Πατρὸς καὶ τοῦ Υἱοῦ καὶ τοῦ ἁγίου Πνεύματος, νῦν καὶ ἀεὶ καὶ εἰς τοὺς αἰῶνας τῶν αἰώνων.

Ὁ χορός· Ἀμήν.

Ἀπολυτίκια.

Τῶν Ἁγίων.

Ἦχος Δι

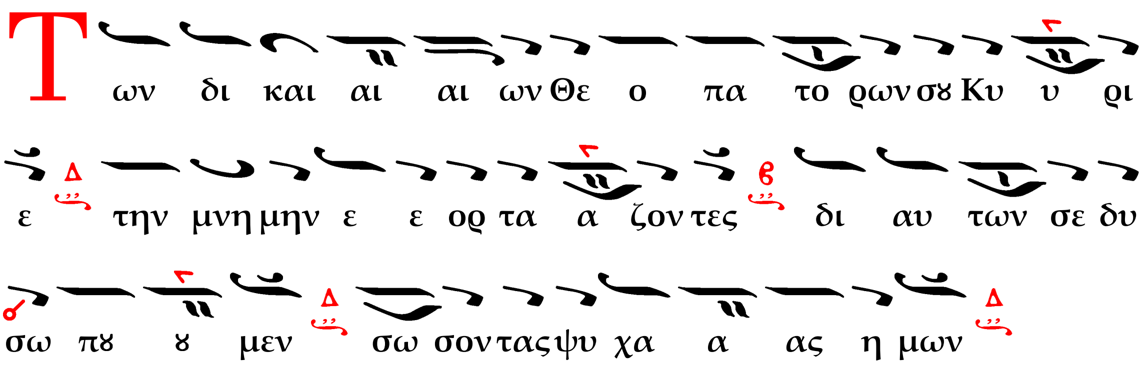

Δόξα. Καὶ νῦν. Τῆς ἑορτῆς.

Ἦχος Δι

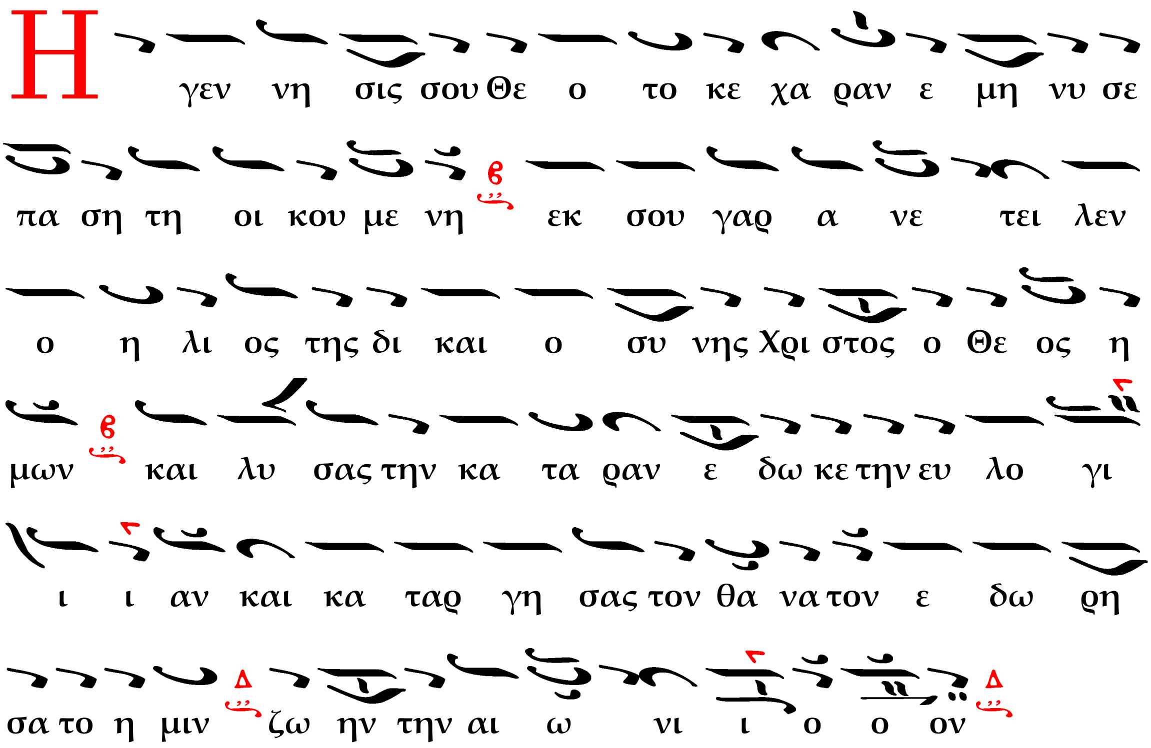

* * *

Η ΑΠΟΛΥΣΙΣ

Μετὰ τὰ ἀπολυτίκια, ἐὰν μὲν προηγήθη ἀρτοκλασία·

Ὁ διάκονος· Τοῦ Κυρίου δεηθῶμεν.

Ὁ χορός· Κύριε, ἐλέησον.

Ὁ ἱερεὺς εὐλογῶν τὸν λαόν·

Εὐλογία Κυρίου καὶ ἔλεος ἔλθοι ἐφ᾽ ὑμᾶς τῇ αὐτοῦ θείᾳ χάριτι καὶ φιλανθρωπίᾳ πάντοτε, νῦν καὶ ἀεὶ καὶ εἰς τοὺς αἰῶνας τῶν αἰώνων.

Ὁ χορός· Ἀμήν.

Ὁ προεστὼς (ἢ ὁ ἀναγνώστης)·

Στερεώσαι Κύριος ὁ Θεὸς τὴν ἁγίαν καὶ ἀμώμητον πίστιν τῶν εὐσεβῶν καὶ ὀρθοδόξων Χριστιανῶν σὺν τῇ ἁγίᾳ ἐκκλησίᾳ καὶ τῇ πόλει ταύτῃ εἰς αἰῶνας αἰώνων.

Ὁ χορός· Ἀμήν.

Ἐὰν δὲ δὲν προηγήθη ἀρτοκλασία·

Ὁ διάκονος· Σοφία.

Ὁ ἀναγνώστης· Εὐλόγησον.

Ὁ ἱερεύς·

Ὁ ὢν εὐλογητὸς Χριστὸς ὁ Θεὸς ἡμῶν πάντοτε, νῦν καὶ ἀεὶ καὶ εἰς τοὺς αἰῶνας τῶν αἰώνων.

Ὁ χορός· Ἀμήν.

Ὁ προεστὼς ἢ ὁ ἀναγνώστης·

Στερεώσαι Κύριος ὁ Θεὸς τὴν ἁγίαν καὶ ἀμώμητον πίστιν τῶν εὐσεβῶν καὶ ὀρθοδόξων χριστιανῶν σὺν τῇ ἁγίᾳ ἐκκλησίᾳ (ἢ μονῇ) ταύτῃ εἰς αἰῶνας αἰώνων.
Ὁ ἱερεύς· Ὑπεραγία Θεοτόκε, σῶσον ἡμᾶς.
Ὁ ἀναγνώστης· Τὴν τιμιωτέραν τῶν Χερουβὶμ * καὶ ἐνδοξοτέραν ἀσυγκρίτως τῶν Σεραφίμ, * τὴν ἀδιαφθόρως Θεὸν Λόγον τεκοῦσαν, * τὴν ὄντως Θεοτόκον, * σὲ μεγαλύνομεν.
Ὁ ἱερεὺς· Δόξα σοι, ὁ Θεός, ἡ ἐλπὶς ἡμῶν, δόξα σοι.
Ὁ ἀναγνώστης· Δόξα. Καὶ νῦν. Κύριε, ἐλέησον γʹ. Πάτερ ἅγιε, εὐλόγησον.
Ὁ ἱερεύς· Χριστὸς ὁ ἀληθινὸς Θεὸς ἡμῶν ...
Δι᾽ εὐχῶν τῶν ἁγίων πατέρων ἡμῶν, Κύριε Ἰησοῦ, Χριστὲ ὁ Θεός, ἐλέησον ἡμᾶς.
Ὁ λαός· Ἀμήν.